



UNIVERSITÀ DEGLI STUDI DELLA TUSCIA

DIPARTIMENTO DI **STUDI LINGUISTICO-LETTERARI,
STORICO-FILOSOFICI E GIURIDICI**



GUIDA DI DIPARTIMENTO
A.A. 2024/2025

DIPARTIMENTO
DI **STUDI LINGUISTICO-
LETTERARI,
STORICO-FILOSOFICI
E GIURIDICI**

Guida di dipartimento
A.A. 2024 / 2025

Corsi di laurea triennali
Corsi di laurea magistrali
Corsi di laurea a ciclo unico
Post laurea



SOMMARIO

Saluto del Direttore 4

OFFERTA FORMATIVA A.A.2024/2025 8

Corsi di laurea triennali 9

Lingue e culture moderne 9

Corsi di laurea magistrali 15

Archeologia e storia dell'arte. Tutela e valorizzazione 15

Lingue e culture per la comunicazione internazionale 21

Scienze della politica, della sicurezza internazionale 28

e della comunicazione pubblica

Security and human rights 37

Corsi di laurea a ciclo unico 43

Giurisprudenza 43

Post laurea 47

UNITÀ DEI SERVIZI LINGUISTICI 49

INFORMAZIONI UTILI 50

SEGRETERIE E SERVIZI AGLI STUDENTI 52

CALENDARIO ACCADEMICO 56

DIPARTIMENTO 60

Struttura del Dipartimento 60

Personale docente 61

Personale tecnico-amministrativo 63

Collaboratori esperti linguistici C.E.L. 64

Come raggiungere il dipartimento DISTU 65

SALUTO DEL DIRETTORE



Prof. Luca Lorenzetti
Direttore di Dipartimento

Il dipartimento di Studi Linguistico-Letterari, Storico-Filosofici e Giuridici (DISTU) offre cinque diversi corsi di studi (uno triennale, quattro magistrali, uno magistrale a ciclo unico), nei settori delle lingue, del diritto, delle scienze politiche, della sicurezza e della comunicazione pubblica, dei diritti umani e della tutela e valorizzazione dei beni archeologici e storico-artistici. Per ciascuno dei corsi attivi, potete trovare in questa guida gli obiettivi, gli insegnamenti impartiti, gli sbocchi professionali ai quali il laureato può aspirare. Il programma generale del dipartimento, al quale i singoli corsi si richiamano, è quello di formare gli studenti e promuovere lo sviluppo della ricerca su temi che contribuiscano alla comprensione dei caratteri e delle dinamiche del nuovo spazio istituzionale, linguistico, archeologico e storico-artistico, culturale europeo e mondiale, valorizzando anche fortemente, in prospettiva storica, i momenti costitutivi del processo. Sono fondamentali per la realizzazione di questo programma la varietà dei metodi disciplinari; l'analisi dello spazio istituzionale e culturale europeo e di quello globale e delle loro dinamiche, con una molteplicità delle tecniche di indagine e delle prospettive interpretative differenziate; l'attenzione alle problematiche relative alla conoscenza del patrimonio archeologico e storico-artistico; l'espansione della internazionalizzazione della ricerca, in continuità con le iniziative avviate da anni dai docenti del

dipartimento per consolidare i rapporti con gruppi di ricerca che lavorano nelle stesse direzioni in Italia e fuori. Oltre ai corsi istituzionali, il dipartimento assicura agli studenti una pluralità di esperienze formative di alto livello. I servizi per l'apprendimento delle lingue straniere di tutti i corsi impartiti nell'Ateneo e, in particolare, per gli studenti dei Corsi di studi triennale e magistrale di Lingue e culture moderne e Lingue e culture per la comunicazione internazionale sono garantiti dal Centro Linguistico di Ateneo (CLA). Gli studenti del DISTU hanno modo di esercitarsi usufruendo dei quattro laboratori multimediali, tutti dotati di videoproiettore e postazioni singole.

Il **Laboratorio di Semiotica e Linguistica Italiana Multimediali (SLIM)**, in cui lavorano docenti e studenti in collaborazione per archiviare e gestire dati in formato digitale a scopo didattico e di ricerca.

Il **MEDlab - Laboratorio di traduzione e di analisi testuale** fornisce un supporto informatico d'avanguardia alle iniziative correlate al progetto d'eccellenza del dipartimento, consentendo in particolare, attraverso



una sofisticata dotazione hardware e software, ricerche e analisi su grandi repertori testuali, traduzione di testi in tutte le principali lingue europee e del mondo, realizzazione di mostre virtuali.

Il **Laboratorio J-ARGO** consente di acquisire le tecniche proprie dell'argomentazione giuridica attraverso la discussione di sentenze e la redazione di atti processuali nell'ambito di un giudizio simulato.

Il **Laboratorio sulla c.d. massimazione**, nato dalla sinergia tra l'Università della Tuscia e il Tribunale di Viterbo, consente di svolgere un percorso di formazione e tirocinio per fornire agli studenti di giurisprudenza la capacità di enucleare dalle sentenze i principi di diritto e individuare le linee di continuità e discontinuità nella giurisprudenza.

Il **Laboratorio Fotografico e di documentazione grafica e fotografica**, istituito nel 1990 in seno alla Facoltà di Conservazione dei Beni Culturali, opera nel campo della documentazione grafica e fotografica dei materiali archeologici e, più in generale, della documentazione nel campo dei Beni Culturali e della redazione di cartografia finalizzata con l'ausilio di sistemi fotogrammetrici digitali, anche a supporto delle attività didattiche e seminariali.

Il **Laboratorio di Natural Language Processing (NLP)** forma competenze per l'elaborazione elettronica dei dati testuali (orali e scritti) e per la loro analisi. Gli studenti apprendono gli aspetti teorici e possono esercitarsi nella costruzione di banche dati linguistiche, nella revisione linguistica e nelle metodologie di rappresentazione e codifica dell'informazione linguistico-testuale.

Il corso di **Avvio alla scrittura accademica** guida gli studenti alla progettazione e alla stesura della tesi di laurea attraverso l'analisi della struttura e delle caratteristiche dei testi scientifici in ambito accademico e la presentazione delle diverse fasi del processo di scrittura di una tesi.

Il **Laboratorio di italiano L2** nasce con l'obiettivo di costituire un punto di riferimento all'interno dell'ateneo per tutte le questioni che concernono l'insegnamento e lo studio scientifico dell'italiano come lingua straniera e come lingua seconda.



Il **CELO Lab** supporta l'Unità di ricerca "I linguaggi nella sfera pubblica", che svolge ricerche sui fenomeni della comunicazione pubblica contemporanea (hate speech, fake news, teorie del complotto) in collaborazione con studiosi italiani e internazionali.

Il DISTU è stato uno dei 180 Dipartimenti di Eccellenza italiani ad aver ricevuto un finanziamento speciale, della durata di cinque anni (2018-2022), per un progetto di ricerca innovativo.

Il **Progetto di Eccellenza** del DISTU concorreva nel settore delle **scienze giuridiche** mettendo a frutto la caratteristica **interdisciplinarietà** del Dipartimento. Infatti, unico in Italia, il DISTU comprende, accanto al diritto, le scienze storico-filosofiche, le lingue e letterature, la linguistica, le scienze storico-artistiche. Perciò il Progetto ha assunto come punto di riferimento comune lo studio dello **spazio istituzionale e culturale europeo**.

La ricerca era dedicata ai processi di convergenza e integrazione europea, nel corso dei secoli, e abbracciava sia il piano politico-istituzionale e normativo (le tradizioni giuridiche e l'impatto che il diritto europeo e internazionale hanno sul diritto italiano), sia quello delle relazioni culturali europee (dalle relazioni linguistiche ai percorsi intellettuali e filosofici, dalle espressioni d'arte alle elaborazioni religiose).



DIPARTIMENTO
DI **STUDI LINGUISTICO- LETTERARI,
STORICO-FILOSOFICI E GIURIDICI**

**OFFERTA
FORMATIVA**
A.A.2024/2025

CORSO DI LAUREA TRIENNALE (L-11)
LINGUE E CULTURE
MODERNE

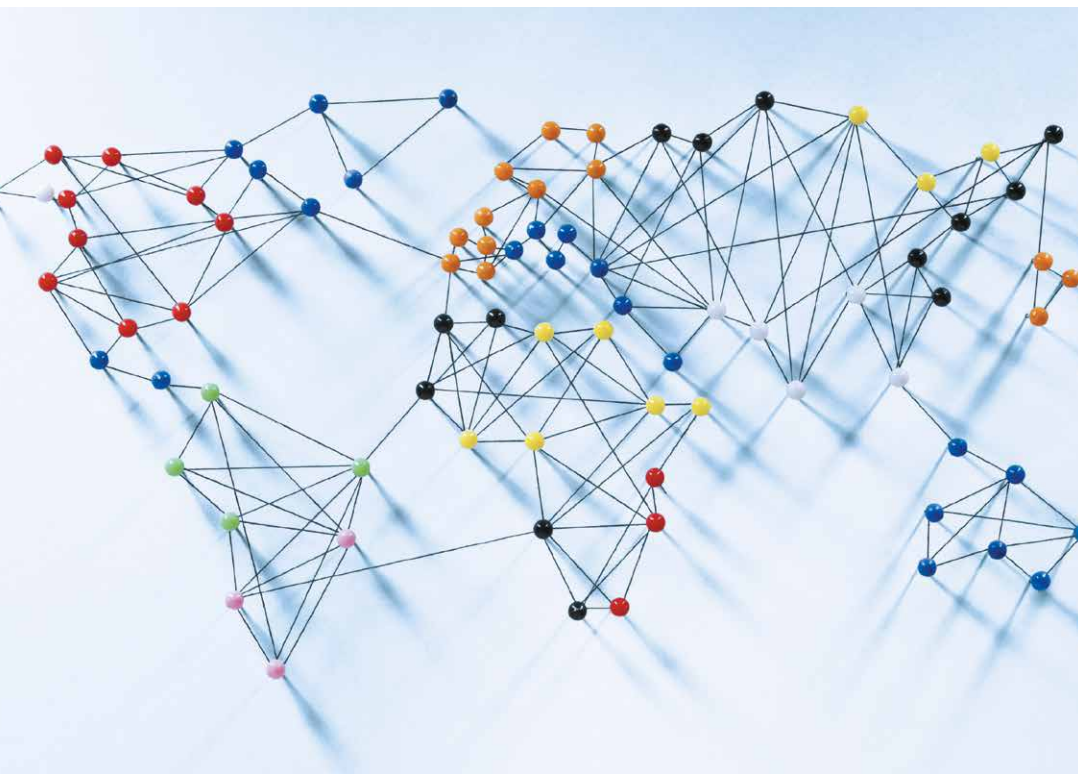

Presidente del corso

Prof.ssa Giovanna Fiordaliso
g.fiordaliso@unitus.it

Segreteria didattica

Tel. 0761 357876
distudidattica@unitus.it

Rappresentante degli studenti

Lorenzo Tralici
lorenzo.tralici@studenti.unitus.it
Hadj Karim Sassi
karim.hadjsassi@studenti.unitus.it

Obiettivi formativi

Il Corso di laurea triennale in **Lingue e culture moderne** (L-11) si propone di formare laureati con un'educazione interculturale rivolta alle esigenze della realtà sociale e professionale contemporanea, con particolare attenzione alle relazioni tra Europa e resto del mondo.

Il percorso formativo previsto consente allo studente iscritto in Lingue e culture moderne di scegliere all'interno delle aree linguistico-culturali quali: araba, cinese, francese, inglese, portoghese, russa, spagnola, tedesca, con le relative letterature e filologie. Lo studente potrà poi arricchire le proprie competenze con approfondimenti di linguistica generale e linguistica italiana, storia contemporanea, informatica umanistica, storia della filosofia. Tutti i corsi offrono materiali consultabili sulla piattaforma UniTusMoodle (<http://moodle.unitus.it/moodle/>) che permette di interagire via Internet con i docenti e di usare esercizi ed altri strumenti didattici concepiti per lo studio individuale in ambito multimediale.

Sbocchi professionali

I laureati in **Lingue e culture moderne** sono formati per svariate attività professionali:

- operatore socio-linguistico-culturale in contesti multietnici e multiculturali, per le imprese e per la pubblica amministrazione;
- operatore linguistico addetto al turismo culturale, ai servizi culturali, sociali e di divulgazione;
- operatore linguistico nelle relazioni tra azienda e clientela in contesto internazionale;

e per avviare una specializzazione nelle seguenti professioni:

- traduttore e interprete;
- esperto in mediazione culturale;
- esperto in gestione della comunicazione e dell'informazione multilingue;
- esperto nella promozione di beni e di servizi in campo internazionale.

I laureati in **Lingue e culture moderne** potranno specializzarsi nella mediazione linguistica e culturale in contesto internazionale, perfezionando la loro formazione linguistica per avviarsi a carriere in organismi internazionali e nazionali operanti con l'estero. **Il titolo di studio dà accesso - senza debiti - al nostro corso di laurea magistrale in Lingue e culture per la comunicazione internazionale LM-37 e a tutti percorsi for-**

mativi di laurea magistrale espressamente dedicati alla mediazione linguistica e culturale.

Verifica delle competenze acquisite nel percorso formativo

Gli esami di Lingua e traduzione e Lingua e letteratura prevedono specifiche esercitazioni linguistiche curate da collaboratori esperti Linguistici (CEL) ed esercitatori linguistici madrelingua, organizzate dal Centro linguistico di Ateneo. Prima dell'esame, le competenze linguistiche vengono verificate in base ai parametri del **Quadro di Riferimento Europeo per le Lingue**. Ogni studente ha un documento personale (Passaporto Linguistico) dove, ad ogni anno accademico, viene registrato il livello raggiunto per ciascuna lingua studiata. Successivamente, il docente titolare dell'insegnamento - diverso dal collaboratore esperto linguistico - esamina lo studente con prove scritte e orali.

Le novità del percorso formativo

Il continuo crescere delle relazioni sociali, politiche ed economiche con l'Asia ha fatto emergere una pressante richiesta di formazione linguistica e culturale in relazione alla lingua e alla cultura cinesi. Per accompagnare la formazione linguistica - nell'arco di almeno tre anni di corsi di lingua cinese - con un'adeguata conoscenza della cultura, della storia e dell'attuale realtà politico-economica cinese, sono state introdotte nel Corso discipline che forniscono allo studente un quadro il più possibile completo della realtà culturale della Cina contemporanea. Altri insegnamenti sulla storia e la cultura dell'Asia offrono un sostegno essenziale per allargare l'orizzonte degli studi a contesto geopolitico più ampio di quello europeo e per conoscere meglio le culture e i rapporti tra gli Stati che si affacciano ai confini di Europa e Asia. Dal 2015 l'Unitus ha stipulato una convenzione con l'**Istituto Confucio**, che ha favorito e continuerà a favorire gli scambi culturali e scientifici e la frequenza di periodi di studio in Cina. Dall'anno accademico 2017-2018 è stato rafforzato l'insegnamento della cultura russa, distinguendo la didattica della letteratura da quella della lingua. Come esame opzionale è stato inserito l'insegnamento di Nuove tecnologie per la didattica dell'italiano. Dall'a.a. 2020-21 è stata inserita la possibilità di un **doppio diploma** (italo-francese).

PIANO DI STUDIO LINGUE E CULTURE MODERNE

ESAME	CFU	ESAME	CFU	ESAME	CFU
PRIMO ANNO		SECONDO ANNO		TERZO ANNO	
C Prima lingua e traduzione straniera 1° annualità 13156 francese L-LIN/04 13157 inglese L-LIN/12 13160 spagnola L-LIN/07 13161 tedesca L-LIN/14 13162 portoghese e brasiliana L-LIN/09 13159 rusa L-LIN/21	10	C Prima lingua e traduzione straniera 2° annualità 13185 francese L-LIN/04 13186 inglese L-LIN/12 13190 spagnola L-LIN/07 13191 tedesca L-LIN/14 13188 portoghese e brasiliana L-LIN/09 13189 rusa L-LIN/21	10	C Prima lingua e traduzione straniera 3° annualità 13211 francese L-LIN/04 13212 inglese L-LIN/12 13216 spagnola L-LIN/07 13217 tedesca L-LIN/14 13214 portoghese e brasiliana L-LIN/09 13215 rusa L-LIN/21	10
C Seconda lingua e traduzione straniera 1° annualità 13156 francese L-LIN/04 13157 inglese L-LIN/12 13160 spagnola L-LIN/07 13161 tedesca L-LIN/14 13162 portoghese e brasiliana L-LIN/09 13159 rusa L-LIN/21 - oppure - Lingua e letteratura straniera 1° annualità 14760 Lingua e letteratura araba L-OR/12 16982 Lingua e letteratura cinese L-OR/21	10	C Seconda lingua e traduzione straniera 2° annualità 13185 francese L-LIN/04 13186 inglese L-LIN/12 13190 spagnola L-LIN/07 13191 tedesca L-LIN/14 13188 portoghese e brasiliana L-LIN/09 13189 rusa L-LIN/21 - oppure - Lingua e letteratura straniera 2° annualità 14780 Lingua e letteratura araba L-OR/12 17129 Lingua e letteratura cinese L-OR/21	10	A Seconda lingua e traduzione straniera 3° annualità 13185 francese L-LIN/04 13186 inglese L-LIN/12 13190 spagnola L-LIN/07 13191 tedesca L-LIN/14 13188 portoghese e brasiliana L-LIN/09 13225 rusa L-LIN/21 - oppure - 17133 Lingua e letteratura cinese L-OR/21 14779 Lingua e letteratura araba L-OR/12	8
C Letteratura della prima lingua straniera 1° annualità 13166 Letteratura francese L-LIN/03 17072 Letteratura e cultura inglese L-LIN/10 13170 Letteratura spagnola L-LIN/05 13171 Letteratura tedesca L-LIN/13 13172 Letterature e culture dei Paesi di lingua portoghese L-LIN/08 13169 Letteratura russa L-LIN/21	8	C Letteratura della prima lingua straniera 2° annualità 13265 Letteratura francese L-LIN/03 16367 Letteratura e cultura inglese L-LIN/10 13269 Letteratura spagnola L-LIN/05 13270 Letteratura tedesca L-LIN/13 13271 Letterature e culture dei Paesi di lingua portoghese L-LIN/08 13268 Letteratura russa L-LIN/21	8	A Letteratura della prima lingua straniera 3° annualità 14763 Letteratura francese L-LIN/03 16366 Letteratura e cultura inglese L-LIN/10 14765 Letteratura spagnola L-LIN/05 14766 Letteratura tedesca L-LIN/13 14767 Letterature e culture dei Paesi di lingua portoghese L-LIN/08 18218 Letteratura russa L-LIN/21	8
C Letteratura della seconda lingua straniera 1° annualità 16405 Letteratura francese L-LIN/03 ...segue	8	A Letteratura della seconda lingua straniera 2° annualità 13241 Letteratura francese L-LIN/03 ...segue	8	C Filologia della prima lingua straniera 13250 Filologia e linguistica romanza L-FIL-LET/09 ...segue	8

17130 Letteratura e cultura inglese L-LIN/10	16368 Letteratura e cultura inglese L-LIN/10	13251 Filologia germanica L-FIL-LET/15	
16407 Letteratura spagnola L-LIN/05	13245 Letteratura spagnola L-LIN/05	18217 Filologia slava L-LIN/21	
16408 Letteratura tedesca L-LIN/13	13246 Letteratura tedesca L-LIN/13		
16409 Letterature e culture dei Paesi di lingua portoghese L-LIN/08	13247 Letterature e culture dei Paesi di lingua portoghese L-LIN/08		
18178 Letteratura russa L-LIN/21 - oppure - <i>Per i piani di studio con seconda lingua arabo, cinese</i>	13244 Letteratura russa L-LIN/21 - oppure - <i>Per i piani di studio con seconda lingua arabo, cinese</i>		
15910 Storia e cultura dei Paesi islamici L-OR/12	14783 Dialettologia araba L-OR/12		
17131 Lingue e letterature dell'Asia Sud- Orientale L-OR/21	17932 Storia e culture dell'Asia Orientale L-OR/21		
B	8	B	8
17734 Linguistica generale L-LIN/01	13262 Letteratura italiana L-FIL-LET/10		
B	8	8	8
13177 Storia medievale M-STO/01	13204 Esame a scelta dello studente**	13261 Esame a scelta dello studente**	
13177 Storia moderna M-STO/02			
13179 Storia dell'Europa contemporanea M-STO/04			
17142 Storia dell'integrazione europea M-STO/04			
B	8	A*	8
15740 Didattica delle lingue moderne L-LIN/02	15744 Letterature e culture dell'età classica L-FIL-LET/04		
17735 Linguistica italiana L-FIL-LET/12	13201 Storia della filosofia M-FIL/06		
17736 Sociolinguistica L-LIN/01	13205 Informatica applicata alle discipline umanistiche M-STO/08		
15741 Semiotica M-FIL/05	17739 Nuove tecnologie per la didattica dell'italiano L-FIL-LET/12		
	17916 Storia dell'Europa orientale M-STO/02		
	15375 Storia del viaggio e dei viaggiatori in Medio Oriente L/OR14		
	13255 Geografia M-GGR/01		
	15745 Etica e letteratura M-FIL/03		
Totale 162			

ALTRE ATTIVITÀ FORMATIVE : 18 CFU

13286 Prova finale (Tesi) obbligatoria per tutti	6
13287 Ulteriori conoscenze linguistiche	6+6
13288 Abilità informatiche e telematiche	
13289 Tirocini formativi e di orientamento	
Totale CFU 180	

L'insegnamento di "Linguistica generale" (I semestre) è propedeutico agli insegnamenti di "Didattica delle lingue moderne" (II semestre) e "Sociolinguistica" (II semestre). Gli insegnamenti di "Lingua e traduzione straniera- I annualità" sono propedeutici agli insegnamenti di "Lingua e traduzione straniera - II annualità". Gli insegnamenti di "Lingua e traduzione straniera- II annualità" sono propedeutici agli insegnamenti di "Lingua e traduzione straniera - III annualità". Gli insegnamenti di "Letteratura straniera - I annualità" sono propedeutici agli insegnamenti di "Letteratura straniera - II annualità". Gli insegnamenti di "Letteratura straniera - II annualità" sono propedeutici agli insegnamenti di "Letteratura straniera - III annualità".

- * Tra gli insegnamenti presenti al secondo anno come "esami affini" lo studente può scegliere esami di ambito storico-culturale, linguistico, filosofico e geografico, in base agli interessi che intende privilegiare.
- ** Sono di seguito elencati gli esami a scelta consigliati per consolidare il percorso, raggruppati secondo affinità di indirizzo: Dialettologia araba, Didattica delle lingue moderne, Filologia e linguistica romanza, Filologia germanica, Filologia slava, Informatica applicata alle discipline umanistiche, Letteratura e cultura inglese I, Letteratura e cultura inglese II, Letteratura e cultura inglese III, Letteratura francese I, Letteratura francese II, Letteratura francese III, Letteratura italiana, Letteratura russa I, Letteratura russa II, Letteratura russa III, Letteratura spagnola I, Letteratura spagnola II, Letteratura spagnola III, Letteratura tedesca I, Letteratura tedesca II, Letteratura tedesca III, Letterature e culture dei paesi di lingua portoghese I, Letterature e culture dei paesi di lingua portoghese II, Letterature e culture dei paesi di lingua portoghese III, Letterature e culture dell'età classica, Lingua e letteratura araba III, Lingua e letteratura cinese III, Lingua e traduzione francese, Lingua e traduzione francese III, Lingua e traduzione inglese, Lingua e traduzione inglese III, Lingua e traduzione portoghese e brasiliana;

Lingua e traduzione portoghese e brasiliana III, Lingua e traduzione russa, Lingua e traduzione russa III, Lingua e traduzione spagnola, Lingua e traduzione spagnola III, Lingua e traduzione tedesca, Lingua e traduzione tedesca III, Lingue e letterature dell'Asia sud-orientale, Linguistica generale, Linguistica italiana, Nuove tecnologie per la didattica dell'italiano, Sociolinguistica;

Etica e letteratura, Storia dell'integrazione europea, Storia della filosofia, Storia dell'Europa contemporanea, Storia e culture dell'Asia orientale, Storia moderna, Storia dell'Europa orientale, Storia del viaggio e dei viaggiatori in Medio Oriente;

Legislazione dei beni culturali, Tipologie contrattuali flessibili nella pubblica amministrazione e nel settore del turismo;

Etruscologia, Museologia/Didattica museale, Storia dell'arte contemporanea, Storia dell'arte medievale, Storia dell'arte moderna;

Economia e gestione delle imprese, Geografia.

**CORSO DI LAUREA
INTERCLASSE MAGISTRALE (LM-2/LM-89)**

ARCHEOLOGIA
E STORIA DELL'ARTE.
TUTELA E VALORIZZAZIONE



Presidente del corso

Maria Raffaella Menna
mrmenna@unitus.it

Segreteria Studenti

Via Santa Maria in Gradi, 4
Tel. 0761 357798

Struttura didattica

Tel. 0761 357166
beniculturali@unitus.it

Rappresentanti

degli studenti

Dott.ssa Lucia Arseni
lucia.arseni@studenti.unitus.it

Il Corso magistrale interclasse in **Archeologia e Storia dell'arte. Tutela e valorizzazione** ha lo scopo di formare specialisti negli ambiti delle classi LM-2 (Archeologia) e LM-89 (Storia dell'arte) che condividono una consolidata tradizione di studi e di approccio metodologico, coniugando preparazione umanistica e tecnico-scientifica. Per il percorso LM-2, la formazione prevede, accanto agli insegnamenti di carattere storico, letterario e storico-filologico, l'acquisizione di specifiche competenze nei diversi settori dell'archeologia (preistorico e protostorico, classico e medievale) basate sull'approfondita conoscenza delle procedure dello scavo, della ricognizione e della classificazione dei reperti, attraverso l'esperienza sul campo e le attività seminariali e di laboratorio proposte dai diversi insegnamenti. Il Corso ha inoltre l'obiettivo di fornire le competenze necessarie per una adeguata professionalità nel campo dell'archeologia preventiva e nelle attività di gestione, conservazione e valorizzazione del patrimonio archeologico e monumentale.

Il percorso storico artistico LM-89 è incentrato sullo studio della Storia dell'arte dal medioevo alla contemporaneità, nelle sue diverse declinazioni di carattere storico filologico, storico culturale con attenzione alle tematiche della conservazione, della tutela e della valorizzazione del patrimonio artistico. I laureati avranno avanzate competenze di carattere metodologico e storico-critico orientate alla comprensione e contestualizzazione dei fenomeni artistici dal medioevo all'età contemporanea. Accanto alle lezioni frontali, sono previste attività seminariali e di laboratorio, sopralluoghi didattici in luoghi di interesse storico-artistico.

Il Corso promuove inoltre molteplici attività di **tirocinio** che possono essere svolte nella stessa sede universitaria o all'esterno, grazie all'attivazione di convenzioni presso Musei, Archivi, Biblioteche, Enti locali. Ulteriori convenzioni nel quadro dei programmi **Erasmus** ed **Erasmus plus** rendono possibili esperienze formative presso istituzioni universitarie estere. I laureati conseguiranno il titolo di studio di Dottore magistrale in Archeologia o in Storia dell'arte in base alla classe scelta all'atto dell'immatricolazione (che potrà essere modificata fino al momento dell'iscrizione al se-

condo anno), con la possibilità di accedere a successivi corsi universitari di dottorato, specializzazione e master.

Sbocchi professionali

I laureati magistrali saranno in grado di operare, anche con funzioni direttive, in istituzioni ed organismi pubblici e privati preposti allo studio, alla conservazione e alla valorizzazione del patrimonio archeologico ed artistico-monumentale.

I laureati in **Archeologia** potranno operare in ambiti quali:

- istituzioni scientifiche (università ed enti di ricerca);
- soprintendenze, musei pubblici e privati;
- società cooperative e altri gruppi privati, in collaborazione con gli enti preposti alla tutela, per tutte le attività inerenti allo scavo e alla fruizione del dato archeologico;
- editoria, pubblicistica e altri media specializzati in campo archeologico.

I laureati in **Storia dell'arte e tutela dei beni storico-artistici** opereranno in ambiti quali:

- istituzioni scientifiche (università ed enti di ricerca);
- soprintendenze, musei pubblici e privati;
- istituzioni private (gallerie d'arte, fondazioni culturali) preposte allo studio, catalogazione, tutela e valorizzazione del patrimonio storico-artistico, all'allestimento di mostre, alla didattica museale, alle perizie;
- editoria, pubblicistica e media specializzati in campo storico-artistico.

Con le integrazioni indicate nel D.M. 259/2017, la laurea LM2-LM89 dà accesso alla classe di concorso A-22 per l'insegnamento di Italiano, Storia, Geografia nelle Scuole medie e alla classe di concorso A-54 per l'insegnamento di Storia dell'arte nelle Scuole medie superiori.

PIANO DI STUDI ARCHEOLOGIA LM-2

SSD	ESAME / INSEGNAMENTO	Sem.	CFU
PRIMO ANNO			
STORIA ANTICA E MEDIEVALE 1 esame a scelta tra i seguenti:			8
L-ANT/02	Storia greca	II	8
L-ANT/03	Storia romana	II	8
M-STO/01	Storia delle città e degli insediamenti medievali	II	8
ARCHEOLOGIA E ANTICHITÀ CLASSICHE E MEDIEVALI 2 esami a scelta tra i seguenti:			16
L-ANT/01	Ecologia preistorica	I	8
L-ANT/06	Etruscologia e archeologia italiana	II	8
L-ART/01	Storia dell'arte medievale in Europa e nell'area del Mediterraneo	I	8
FORMAZIONE TECNICA SCIENTIFICA E GIURIDICA 2 esami			16
INF/01	Informatica applicata ai beni culturali	I	8
IUS/10	Legislazione dei beni culturali	I	8
INF/01	Sistemi informativi per i beni culturali	II	8
ATTIVITÀ FORMATIVE AFFINI E INTEGRATIVE 1 esame a scelta tra i seguenti:			8
L-ANT/10	Archeologia preventiva	II	8
L-ART/01	Storia dell'arte bizantina	II	8
L-FIL-LET/02	Letteratura greca	II	8
L-FIL-LET/04	Letteratura latina	II	8
ICAR/18	Storia dell'architettura contemporanea e archeologia industriale	II	8
L-ART/04	Metodologie curatoriali per il restauro	II	8
ALTRE ATTIVITÀ FORMATIVE (D.M. 270 art. 10 comma 5)			10
Ulteriori attività formative (art. 10, comma 5 - Tirocini formativi e di orientamento)			10
Totale CFU			58
SECONDO ANNO			
ARCHEOLOGIA E ANTICHITÀ CLASSICHE E MEDIEVALI 3 esami a scelta tra i seguenti:			24
L-ANT/07	Archeologia e antichità pompeiane ed ercolanesi	I	8
L-ANT/08	Archeologia e topografia medievale	I	8
ICAR/18	Storia dell'architettura medievale e moderna	II	8
L-ANT/07	Archeologia del culto nel mondo classico	II	8
ATTIVITÀ FORMATIVE AFFINI E INTEGRATIVE 1 esame a scelta tra i seguenti:			8
CHIM/01	Diagnostica dei beni culturali	I	8
L-FIL-LET/10	Critica della letteratura italiana	I	8

segue

SSD	ESAME / INSEGNAMENTO	Sem.	CFU
L-ART/02	Storia delle arti a Roma e nel Lazio in età moderna	II	8
L-ART/04	Museologia	II	8
ALTRE ATTIVITÀ FORMATIVE (D.M. 270 art. 10 comma 5) 1 esame			
	A scelta dello studente		8
Prova finale			22
Totale CFU			62

PIANO DI STUDI STORIA DELL'ARTE LM-89

SSD	ESAME / INSEGNAMENTO	Sem.	CFU
PRIMO ANNO			
DISCIPLINE STORICO-ARTISTICHE 2 esami a scelta tra i seguenti:			16
L-ART/01	Storia dell'arte medievale in Europa e nell'area del Mediterraneo	I	8
L-ART/03	Storia dell'arte contemporanea	I	8
L-ART/02	Storia delle arti a Roma e nel Lazio in età moderna	II	8
DISCIPLINE STORICHE E LETTERARIE 1 esame a scelta tra i seguenti:			8
L-FIL-LET/10	Critica della letteratura italiana	I	8
M-STO/02	Storia moderna	I	8
L-FIL-LET/04	Letteratura latina	II	8
M-STO/01	Storia delle città e degli insediamenti medievali	II	8
M-STO/04	Storia contemporanea	II	8
ECONOMIA E GESTIONE DEI BENI CULTURALI			8
IUS/10	Legislazione dei beni culturali	I	8
ATTIVITÀ FORMATIVE AFFINI E INTEGRATIVE 1 esame a scelta tra i seguenti:			8
L-ART/02	Storia dell'arte moderna: metodologie della ricerca	I	8
M-FIL/05	Semiotica delle arti	I	8
L-ART/01	Storia dell'arte bizantina	II	8
L-ART/03	Arte in Europa dal Postmoderno ad oggi	II	8
ALTRE ATTIVITÀ FORMATIVE (D.M. 270 art. 10 comma 5) 1 esame			8
Esame a scelta			8
ALTRE ATTIVITÀ FORMATIVE (D.M. 270 art. 10 comma 5)			10
Ulteriori attività formative (art. 10, comma 6 D9 - Tirocini formativi e di orientamento)			10
Totale CFU			58

SSD	ESAME / INSEGNAMENTO	Sem.	CFU
SECONDO ANNO			
DISCIPLINE ARCHEOLOGICHE E ARCHITETTONICHE 3 esami a scelta tra i seguenti:			24
L-ANT/07	Archeologia e antichità pompeiane ed ercolanesi	I	8
L-ANT/08	Archeologia e topografia medievale	I	8
ICAR/18	Storia dell'architettura contemporanea e archeologia industriale	II	8
ICAR/18	Storia dell'architettura medievale e moderna	II	8
L-ANT/07	Archeologia del culto nel mondo classico	II	8
DISCIPLINE METODOLOGICHE 1 esame a scelta tra i seguenti:			8
INF/01	Informatica applicata ai beni culturali	I	8
M-STO/08	Archivistica digitale	I	8
L-ART/04	Metodologie curatoriali per il restauro	II	8
INF/01	Sistemi informativi per i beni culturali	II	8
ALTRE ATTIVITÀ FORMATIVE AFFINI E INTEGRATIVE 1 esame a scelta tra i seguenti:			8
CHIM/01	Diagnostica dei beni culturali	I	8
M-FIL/06	Storia della Filosofia	II	8
L-ART/04	Museologia	II	8
Prova finale			22
Totale CFU			62

Gli studenti di entrambe le classi che vogliono sostenere l'esame di M-PED/03 Didattica e Psicologia speciale al fine di acquisire nel percorso formativo curriculare una parte dei CFU necessari all'accesso alle classi di concorso per l'insegnamento potranno conseguirlo o come esame a scelta o in maniera extra curriculare come previsto dal DL n.59 del 13 aprile 2017.

CORSO DI LAUREA MAGISTRALE (LM-37)

LINGUE E CULTURE
PER LA COMUNICAZIONE
INTERNAZIONALE



Presidente del corso

Prof.ssa Giovanna Fiordaliso
g.fiordaliso@unitus.it

Segreteria didattica

Tel. 0761 357876
distudidattica@unitus.it

Rappresentante degli studenti

In attesa di nomina

Obiettivi formativi

Il Corso di laurea magistrale in **Lingue e culture per la comunicazione internazionale** (LM-37) intende formare laureati magistrali con approfondite competenze metodologiche e teorico-scientifiche concernenti due lingue straniere, delle quali si dovrà acquisire piena padronanza linguistica (non inferiore al livello C2 delle scale di descrittori europei per quanto riguarda la prima lingua, non inferiore al livello C1 per quanto riguarda la seconda lingua), e conoscenze approfondite delle tradizioni letterarie relative ad almeno una delle lingue studiate, oltre che delle relazioni che intercorrono tra lingua, tradizione letteraria e tradizione culturale in senso ampio, viste anche in prospettiva diacronica.

Il Corso è strutturato in modo da prevedere un'alta formazione specialistica in campo linguistico e critico-letterario, con la possibilità di acquisire alte competenze o nel campo della **traduzione** o nel settore della **mediazione interculturale**.

Il percorso si presta a formare sia laureati con elevate competenze nella traduzione, spendibili in campo editoriale nell'ambito della saggistica, della letteratura e della multimedialità; sia laureati con sicura padronanza degli strumenti teorici e applicativi per l'analisi linguistica, per tutti i tipi di testo, per tutte le tipologie di interlocutori pure appartenenti a qualsivoglia tipo di contesto linguistico e culturale.

I laureati acquisiranno, inoltre, le tecniche di documentazione, redazione, editing e revisione dei testi, unitamente alla capacità di utilizzare gli ausili informatici e telematici indispensabili sia all'esercizio della professione di traduttore (traduzione saggistica e traduzione letteraria), sia alla intermediazione linguistico-culturale anche attraverso lo strumento di stages e tirocini. I crediti a scelta libera consentono curvature individuali connesse a progetti culturali specifici.

Il percorso formativo prevede 12 o 14 CFU per ulteriori attività formative predisposte dal Corso di laurea al fine di sollecitare la partecipazione attiva e il contributo costruttivo degli studenti che hanno modo di rifunzionalizzare e perfezionare le conoscenze e le competenze acquisite nel percorso didattico.

Il corso dà inoltre la possibilità di acquisire un **doppio diploma** (italo-tedesco).

Sbocchi professionali

Il Corso prepara alle professioni di:

- specialista delle pubbliche relazioni, inclusi enti pubblici e privati e nelle istituzioni culturali in Italia e all'estero;
- redattore di testi tecnici;
- operatore della pubblicità;
- traduttore e mediatore interculturale;
- organizzatore di eventi interculturali.

Verifica delle competenze acquisite nel percorso formativo

Gli esami di Lingua e traduzione e Lingua e letteratura prevedono specifiche esercitazioni linguistiche in laboratorio, curate da Collaboratori Esperti Linguistici (CEL) ed esercitatori.

Prima dell'esame, le competenze linguistiche sono verificate in base ai parametri del Quadro di Riferimento Europeo per le Lingue. Ogni studente ha un documento personale (Passaporto Linguistico) dove, ad ogni anno accademico, viene registrato il livello raggiunto per ciascuna lingua studiata. Successivamente, il docente titolare dell'insegnamento - diverso dal collaboratore esperto linguistico - esamina lo studente con prove scritte e orali per accertare le sue competenze nelle diverse abilità comunicative.

Curricula

L'offerta formativa del corso di laurea magistrale consente di scegliere uno fra due curricula:

*Curriculum **Letterature e civiltà***

Prevede l'approfondimento delle competenze nelle letterature delle diverse lingue, nelle loro possibili relazioni storico-sociali.

*Curriculum **Attività e produzione culturale***

Prevede l'integrazione delle competenze nelle letterature e nelle lingue con competenze nella organizzazione di attività e produzioni culturali integrate con risorse informatiche.

CURRICULUM LETTERATURE E CIVILTÀ

ESAME	CFU	ESAME	CFU
PRIMO ANNO		SECONDO ANNO	
C Prima Lingua e traduzione straniera I: 13002 Lingua e traduzione francese L-LIN/04 13003 Lingua e traduzione inglese L-LIN/12 13006 Lingua e traduzione spagnola L-LIN/07 13007 Lingua e traduzione tedesca L-LIN/14 13008 Lingua e traduzione portoghese e brasiliana L-LIN/09	8	C Prima lingua e traduzione straniera II: 13055 Lingua e traduzione francese L-LIN/04 13056 Lingua e traduzione inglese L-LIN/12 13060 Lingua e traduzione spagnola L-LIN/07 13061 Lingua e traduzione tedesca L-LIN/14 13062 Lingua e traduzione portoghese e brasiliana L-LIN/09	8
C Prima Letteratura straniera I 16388 Letteratura e cultura degli Stati Uniti d'America L-LIN/11 13010 Letteratura francese L-LIN/03 17140 Letteratura e cinema inglese L-LIN/10 13014 Letteratura spagnola L-LIN/05 13015 Letteratura tedesca L-LIN/13 13016 Letterature e culture dei paesi di lingua portoghese L-LIN/08 13018 Letterature ispano-americane L-LIN/06	8	A Prima Letteratura straniera II annualità 16389 Letteratura e cultura degli Stati Uniti d'America L-LIN/11 13041 Letteratura francese L-LIN/03 17141 Letteratura e cinema inglese L-LIN/10 13045 Letteratura spagnola L-LIN/05 13046 Letteratura tedesca L-LIN/13 13047 Letterature e culture dei paesi di lingua portoghese L-LIN/08 13049 Letterature ispano-americane L-LIN/06 - oppure - Seconda lingua e Letteratura straniera II 14850 Lingua e letteratura araba L-OR/12 14853 Lingua e letteratura russa L-LIN/21 120317 Lingua e letteratura cinese L-OR/21	8
A Seconda lingua e traduzione straniera 13023 Lingua e traduzione francese L-LIN/04 13024 Lingua e traduzione inglese L-LIN/12 13027 Lingua e traduzione spagnola L-LIN/07 13028 Lingua e traduzione tedesca L-LIN/14 13029 Lingua e traduzione portoghese e brasiliana L-LIN/09 - oppure - Seconda lingua e letteratura straniera I 14786 Lingua e letteratura araba L-OR/12 14792 Lingua e letteratura russa L-LIN/21 120316 Lingua e letteratura cinese L-OR/21	8	C Un esame a scelta tra: 17155 Storia della filosofia M-FIL/06 18465 Storia contemporanea M-STO/04 13081 Storia medievale M-STO/01 119891 Storia moderna M-STO/02	8
C 18460 Linguistica applicata L-LIN/02	8	A Un esame a scelta tra: 119894 Pragmatica e argomentazione M-FIL/05 119893 Tradizione e permanenza dei classici L-FIL-LET/04	8

segue

ESAME	CFU	ESAME	CFU
		18463 Geografia, Salvaguardia di Natura e Ambiente, Sviluppo Sostenibile M-GGR/01 119895 Storia e istituzioni degli Stati Uniti d'America SPS/05	
C Un esame a scelta tra: 13019 Glottologia L-LIN/01 13020 Linguistica delle società L-LIN/01	8	Esame a scelta dello studente*	8
C Un esame a scelta tra: 13036 Letteratura italiana L-FIL-LET/10 119892 Storia dell'italiano letterario L-FIL- LET/12	8		

ALTRE ATTIVITÀ FORMATIVE (D.M. 270 art. 10 § 5)

18342 Prova finale (tesi) obbligatoria per tutti	18
Altre attività (da ripartire tra conoscenze linguistiche, abilità informatiche, tirocini, altre conoscenze)	14
Totale CFU	120

A = Affine **C** = Caratterizzante

ESAME	CFU	ESAME	CFU
PRIMO ANNO		SECONDO ANNO	
<p>C</p> <p>Prima Lingua e traduzione straniera: 13002 Lingua e traduzione francese L-LIN/04 13003 Lingua e traduzione inglese L-LIN/12 13006 Lingua e traduzione spagnola L-LIN/07 13007 Lingua e traduzione tedesca L-LIN/14 13008 Lingua e traduzione portoghese e brasiliana L-LIN/09</p>	8	<p>C</p> <p>Prima lingua e traduzione straniera: 13023 Lingua e traduzione francese L-LIN/04 13024 Lingua e traduzione inglese L-LIN/12 13027 Lingua e traduzione spagnola L-LIN/07 13028 Lingua e traduzione tedesca L-LIN/14 13029 Lingua e traduzione portoghese e brasiliana L-LIN/09 - oppure - Seconda lingua e letteratura straniera I 14786 Lingua e letteratura araba L-OR/12 14792 Lingua e letteratura russa L-LIN/21 120317 Lingua e letteratura cinese L-OR/21</p>	8
<p>C</p> <p>Un esame a scelta tra: 13019 Glottologia L-LIN/01 13020 Linguistica delle società L-LIN/01</p>	8	<p>C Cultura classica e arte**</p> <p>Due esami a scelta tra: 120338 Archeologia medievale L-ANT/08 120335 Archeologia romana L-ANT/07 120339 Etruscologia L-ANT/06 120340 Filologia e linguistica romanza L-FIL-LET/09 120341 Letteratura latina L-FIL-LET/04 120342 Mostre e musei L-ART/04 120343 Storia romana L-ANT/03 120344 Storia dell'arte contemporanea L-ART/03 120345 Storia dell'arte medievale L-ART/01 120346 Storia dell'arte moderna L-ART/02 17155 Storia della filosofia M-FIL/06 18465 Storia contemporanea M-STO/04 120347 Storia dell'Europa di centro M-STO/02 119891 Storia moderna M-STO/02</p>	8
<p>C Cultura e società contemporanea</p> <p>Un esame a scelta tra: 120323 Culture politiche in mutamento SPS/11 120324 Filosofia, politica e comunicazione M-FIL/03 120328 Immagine brand consumi e pubblicità SPS/08 120330 Storia del cinema L-ART/06 120352 Web e social media per la politica SPS/04</p>			
<p>C</p> <p>18460 Linguistica applicata L-LIN/02</p>	8	<p>C Letteratura straniera***</p> <p>16388 Letteratura e cultura degli Stati Uniti d'America L-LIN/11 13010 Letteratura francese L-LIN/03 17140 Letteratura e cinema inglese L-LIN/10 13014 Letteratura spagnola L-LIN/05 13015 Letteratura tedesca L-LIN/13 13016 Letterature e culture dei paesi di lingua portoghese L-LIN/08 13018 Letterature ispano-americane L-LIN/06</p>	8
<p>C</p> <p>119946 Lingua e cultura italiana L-FIL-LET/12</p>	8	A scelta dello studente****	8
<p>C</p> <p>13036 Letteratura italiana L-FIL-LET/10</p>	8		8

segue

ALTRE ATTIVITÀ FORMATIVE (D.M. 270 art. 10 § 5)

18342 Prova finale (tesi) obbligatoria per tutti	18
Altre attività (da ripartire tra conoscenze linguistiche, abilità informatiche, tirocini, altre conoscenze)	14
Totale CFU	120

A = Affine **C** = Caratterizzante

- * Esami a scelta consigliati:
Filosofia politica e comunicazione, Geografia, salvaguardia di natura e ambiente, sviluppo sostenibile, Editoria digitale, Filologia e linguistica romanza, Glottologia, Letteratura e cinema inglese I, Letteratura e cinema inglese II, Letteratura e cultura degli Stati Uniti d' America, Letteratura francese I, Letteratura francese II, Letteratura italiana, Letteratura spagnola I, Letteratura spagnola II, Letteratura tedesca I, Letteratura tedesca II, Letterature e culture dei paesi di lingua portoghese I, Letterature e culture dei paesi di lingua portoghese II, Letterature ispano-americane I, Letterature ispano-americane II, Lingua e letteratura araba I, Lingua e letteratura araba II, Lingua e letteratura russa I, Lingua e letteratura russa II, Lingua e traduzione francese I, Lingua e traduzione francese II, Lingua e traduzione inglese I, Lingua e traduzione inglese II, Lingua e traduzione portoghese e brasiliana I, Lingua e traduzione portoghese e brasiliana II, Lingua e traduzione spagnola I, Lingua e traduzione spagnola II, Lingua e traduzione tedesca I, Lingua e traduzione tedesca II, Lingua e cultura italiana, Linguistica applicata, Linguistica delle società, Pragmatica e argomentazione, Linguaggi dei media, Storia dell'italiano letterario, Storia dell'arte contemporanea, Storia dell'arte medievale, Storia dell'arte moderna, Storia dell'arte nei paesi europei, Storia della filosofia, Storia medievale, Storia moderna, Storia contemporanea, Storia e istituzioni degli Stati Uniti d'America, Tradizione e permanenza dei classici.
La seconda annualità degli esami di "Letteratura" e di "Lingua e letteratura" e di "Lingua e traduzione" potrà essere selezionata come esame a scelta solo nel caso in cui si sia già sostenuta la prima annualità come esame curriculare.
- ** L'esame di Letteratura latina è necessario per i concorsi classe A23, a completamento degli 8 cfu eventualmente acquisiti in L11.
- *** La letteratura della seconda lingua è utile per arrivare ai 24 cfu necessari per le classi di concorso, a completamento di quanto acquisito in L11. In questo modo, lo studente ha i requisiti per poter accedere alle classi di concorso per l'insegnamento per la prima e per la seconda lingua.
- **** Se non acquisita in L11, si consiglia di scegliere l'insegnamento di Geografia per i concorsi classe A23 (se non acquisita in L11). Si segnala come esame a scelta, per la pertinenza del Curriculum, l'insegnamento di Letteratura italiana contemporanea.

CORSO DI LAUREA MAGISTRALE (LM-62)

SCIENZE DELLA POLITICA,
DELLA SICUREZZA
INTERNAZIONALE
E DELLA COMUNICAZIONE
PUBBLICA

Corso di laurea interdipartimentale DISTU-DEIM



Presidente del corso

Prof. Sante Cruciani
sante.cruciani@unitus.it

Segreteria Studenti SPRI

Via Santa Maria in Gradi, 4
Tel. 0761 357805

Struttura didattica

Dipartimento di Studi
linguistico-letterari, storico
filosofici e giuridici DISTU
Complesso San Carlo, 32

Segreteria Didattica

Tel. 0761 357876

Rappresentante degli studenti

Marika Mariarita Acri
marikamariarita.acri@studenti.
unitus.it

Obiettivi formativi

Il Corso di laurea magistrale LM-62 **Scienze della politica, della sicurezza internazionale e della comunicazione pubblica** è un corso interdipartimentale, gestito dai Dipartimenti DISTU e DEIM.

Il Corso è progettato sia per permettere agli studenti triennali di *Scienze politiche e delle relazioni internazionali* (L-36) di completare il percorso accademico, sia per offrire a laureati triennali di altri corsi di studio (per esempio: L 11, L 14, L 16, L 18, L 20) di approfondire conoscenze affini e complementari vicino alla loro precedente formazione. Infatti, il corso magistrale **Scienze della politica, della sicurezza internazionale e della comunicazione pubblica** offre un approccio multidisciplinare, in cui i temi della politica, dell'economia, del diritto, della sociologia e della storia interagiscono con l'area dei linguaggi della comunicazione pubblica.

Il percorso di studi biennale e si articola in tre curricula:

- **Scienze della politica e della comunicazione pubblica;**
- **Investigazioni e sicurezza interna e internazionale;**
- **Politiche internazionali e relazioni euromediterranee** (Doppio Diploma in collaborazione con l'Université Côte d'Azur, Nizza).

Nel curriculum **Scienze della politica e della comunicazione pubblica** a un gruppo di esami comuni si aggiunge una serie di scelte tra gli insegnamenti e attività, con la quale gli studenti possono decidere di approfondire due aree tematiche diverse:

- *Opzione A* le tematiche della comunicazione pubblica, che comprendono la conoscenza dei linguaggi pubblici e politici, dei meccanismi della comunicazione pubblica e del sistema dei media;
- *Opzione B* le tematiche internazionali, che comprendono la geopolitica e la sicurezza internazionale, le relazioni tra gli Stati e i processi che segnalano l'emergere di questioni politiche o militari, che superano i confini nazionali.

Il curriculum **Investigazioni e sicurezza interna e internazionale** approfondisce le tematiche della sicurezza interna, in cui i contesti di rischio, nazionali e internazionali, sono analizzati sotto il profilo giuridico, economico e storico-sociale, e fornisce ai propri laureati una solida conoscenza metodologico-operativa volta

alla organizzazione e gestione delle moderne strategie investigative e di sicurezza interna ed esterna, nel contesto pubblico e privato. Il curriculum si avvale inoltre della preziosa collaborazione da parte di funzionari di alto livello delle forze di Polizia, Guardia di Finanza e Vigili del Fuoco.

Il curriculum **Politiche internazionali e relazioni euro-mediterranee** è svolto in collaborazione con l'Università della Costa Azzurra di Nizza (Francia), e prevede una **Mobilità Internazionale Strutturata (MIS)**: durante il primo anno, gli iscritti trascorrono un periodo di studio presso l'Université Côte d'Azur (Nizza, Francia). Nel primo anno, gli iscritti trascorreranno un periodo di studio presso l'Università della Costa Azzurra, nell'ambito del Master in «Langues Etrangères Appliquées» e «Langues et Affaires Internationales. Relations Franco-Italiennes» (LEA). Tale specializzazione consiste in un ciclo di studi innovativo e professionalizzante, che sviluppa le capacità di gestione di progetti (privati e pubblici) nel contesto europeo e franco-italiano, con insegnamenti in francese, italiano e inglese. Il secondo anno si svolgerà presso l'Università della Tuscia al fine di conseguire i restanti CFU negli ambiti disciplinari che sono propri del Corso di Studi, oltre ad approfondire ulteriormente gli aspetti linguistici, con particolare riferimento alle relazioni internazionali.

Al termine di tale percorso formativo, gli studenti conseguono un doppio diploma: il titolo di laurea magistrale (in Italia) e il Diploma di Master (in Francia).

Sbocchi professionali

L'offerta formativa del corso magistrale in **Scienze della politica, della sicurezza internazionale e della comunicazione pubblica** punta a tre profili culturali e professionali ben precisi:

- il profilo di funzionario e dirigente esperto in scienza della politica, con sbocchi occupazionali nelle amministrazioni pubbliche e private, nazionali e internazionali; nelle istituzioni politiche e nelle associazioni pubbliche e private, in organizzazioni governative e non governative, aziende pubbliche e private che operano sul piano internazionale e della sicurezza;
- il profilo di consulente nella gestione e produzione

della comunicazione pubblica, che trova sbocchi occupazionali in uffici studi di istituzioni governative nazionali e internazionali, in partiti politici e associazioni, in uffici di comunicazione di amministrazioni e organizzazioni pubbliche, imprese private, redazioni editoriali, giornalistiche e radiotelevisive; nonché in uffici di marketing e comunicazione on-line di aziende pubbliche e private.

- il profilo di esperto in investigazioni e sicurezza, con sbocchi occupazionali in settori amministrativi ed operativi di enti pubblici e privati sia nazionali che internazionali, istituti di ricerca e organizzazioni non governative che agiscono nel campo della sicurezza interna e internazionale; nelle aziende operanti nell'investigazione, nella protezione e nella messa in sicurezza dei dati, nonché a garanzia della sicurezza dei siti industriali, negli aeroporti e nelle infrastrutture, nei porti e nei centri strategici delle vie di comunicazione; nell'ambito dei soggetti della Pubblica Amministrazione che presidiano le politiche della sicurezza e della difesa.

I profili formativi permettono di accedere alle professioni di:

- Specialisti della gestione e del controllo nella Pubblica Amministrazione
- Specialisti in pubblica sicurezza
- Specialisti delle relazioni pubbliche, dell'immagine e professioni assimilate
- Specialisti in scienza politica
- Ruoli della Pubblica Amministrazione operanti nel settore della sicurezza
- Opzioni professionali nell'ambito delle imprese che lavorano in un contesto europeo, nello sviluppo di progetti europei e transfrontalieri da parte di organismi pubblici e privati
- Esperti nelle attività di servizio (immobiliare, commercio, economia digitale, turismo) in ambito nazionale ed europeo.

Per assicurare un passaggio rapido e efficace dagli studi universitari al mondo del lavoro, il programma del corso magistrale prevede stages presso organizzazioni pubbliche e private, nazionali e internazionali, oltre che la possibilità di accedere alle borse del programma **Erasmus+**.

Internazionalizzazione

Il Corso offre dei materiali didattici in lingua straniera per i corsi di *Ambiente, territorio e sviluppo economico*, *Ordinamento giudiziario e penitenziario* (inglese), *Linguaggi politici e pubblici* e *Storia della comunicazione politica e istituzionale* (francese). In estate si svolge a Sutri (Viterbo) la *International Summer School on European and International Studies*, organizzata in collaborazione con l'Università della Costa Azzurra (Nizza). Sono previste borse di studio per gli studenti partecipanti. La partecipazione alla Summer School consente di conseguire 6 CFU.

INSEGNAMENTO	SSD	CFU
OPZIONE A COMUNICAZIONE PUBBLICA		
I ANNO		
Linguaggi dei media	M-FIL/05	7
Metodologia della ricerca politica e sociale	SPS/07	7
Scienza della Politica	SPS/04	7
Economia della globalizzazione e dello sviluppo	SECS-P/01	7
Storia contemporanea	M-STO/04	7
Culture politiche in mutamento	SPS/11	7
Inglese - idoneità	L-LIN/12	10
II ANNO		
Linguaggi politici e pubblici	M-FIL/05	8
Diritto dell'informazione pubblica	IUS/10	8
Filosofia, etica e tecnologia	M-FIL/03	8
Storia della comunicazione politica e istituzionale	M-STO/04	8
A scelta tra i due:		
Francese - idoneità	L-LIN/04	6
Spagnolo - idoneità	L-LIN/07	6
Esame a scelta dello studente		8
Altre attività formative		6
Prova finale		16
Totale CFU		120

OPZIONE B SCIENZE DELLA POLITICA
I ANNO

Linguaggi dei media	M-FIL/05	7
Metodologia della ricerca politica e sociale	SPS/07	7
Scienza della Politica	SPS/04	7
Economia della globalizzazione e dello sviluppo	SECS P/01	7
Storia contemporanea	M-STO/04	7
Culture politiche in mutamento	SPS/11	7
Inglese - idoneità	L-LIN/12	10

INSEGNAMENTO	SSD	CFU
II ANNO		
Diritto internazionale	IUS/13	8
Storia e geopolitica della sicurezza internazionale	SPS/06	8
Ambiente territorio e sviluppo economico	AGR/01	8
Storia del pensiero politico	SPS/02	8
A scelta tra i due:		
Francese - idoneità	L-LIN/04	6
Spagnolo - idoneità	L-LIN/07	6
Esame a scelta dello studente		8
Altre attività formative		6
Prova finale		16
Totale CFU		120

INSEGNAMENTO	SSD	CFU
I ANNO		
Criminalità ed economia	SECS-P/02	7
Metodologia della ricerca politica e sociale	SPS/07	7
Legislazione antiterrorismo ed antimafia Moduli 1 e 2	IUS/17	8
Scienza della politica	SPS/04	6
Culture politiche in mutamento	SPS/11	6
Diritto della sicurezza internazionale	IUS/13	8
Inglese - idoneità	L-LIN/12	10
II ANNO		
Diritto pubblico della sicurezza e della legalità	IUS/09	8
Antiriciclaggio e reati economici	IUS/04	8
Fenomenologia criminale e investigazioni	IUS/17	8
A scelta tra i due:		
Storia e geopolitica della sicurezza internazionale	SPS/06	8
Storia contemporanea	STO/04	8
A scelta tra i due:		
Francese - idoneità	L-LIN/04	6
Spagnolo - idoneità	L-LIN/07	6
Esame a scelta dello studente*		8
Altre attività formative**		6
Prova finale		16
Totale CFU		120

In aggiunta: Esame a scelta (8 CFU). Per raggiungere i CFU dell'esame a scelta gli studenti potranno optare per:

- Ordinamento giudiziario e penitenziario (IUS/09) 4 CFU
- Sostenibilità socio-economica dell'intervento penale (IUS/17) 4 CFU
- Filosofia, etica e tecnologia (M-FIL/03) 8CFU
- Intelligence e servizi di informazione nei contesti di crisi (IUS/09) 4 CFU
- Criminologia applicata (IUS/17) 4 CFU

In aggiunta: Altre attività formative (6 CFU). Per raggiungere i CFU delle altre attività formative gli studenti, in alternativa alle modalità consuete, potranno scegliere di partecipare alle seguenti attività didattiche:

- Cybersecurity (INF/01) 3CFU
- Laboratorio di psichiatria forense (MED/25) 3CFU

INSEGNAMENTO	SSD	CFU
I ANNO		
Droit Européen. Tronc commun. Création et gestion de sites internet. Formes juridiques des entreprises et projets entrepreneuriaux individuels Diritto internazionale	IUS/13	8
Langue B Italien. Culture d'entreprise. Prise de parole en milieu professionnel. Application des langues dans le contexte commercial d'entreprise Metodologia della ricerca politica e sociale	SPS/07	7
Introduction à la méthodologie de la recherche. Projet professionnel Storia contemporanea	M-STO/04	7
Introduction à la méthodologie de la recherche Economia della globalizzazione e dello sviluppo	SECS-P/01	7
Langue B Italien. Culture commerciale et juridique. Interpretariat de liaison. Redaction de documentation et correspondance Linguaggi dei media	M-FIL/05	7
Relations Internationales Scienza politica	SPS/04	7
Langue Anglais. Culture commerciale et juridique. Interpretariat de liaison. Redaction de documentation et correspondance. Culture d'entreprise. Prise de parole en milieu professionnel. Application des langues dans le contexte commercial d'entreprise Inglese idoneità	L-LIN/12	10
Tronc commun. Gestion de projets. Animation des reseaux sociaux Culture politiche in mutamento	SPS/11	7
II ANNO		
Filosofia, etica e tecnologia	M-FIL/03	8
Storia della comunicazione politica e istituzionale	M-STO/04	8
Storia e geopolitica della sicurezza internazionale	SPS/06	8
Laboratori di lingue		
Modulo 1 Laboratorio di Inglese per le relazioni Internazionali	L-LIN/12	3+3
Modulo 2 Laboratorio di italiano per la politica e l'economia e le istituzioni europee	L-FIL-LET/12	
Francese - idoneità		6
Esame a scelta dello studente*		8
Prova finale		16
Totale CFU		120

* Per raggiungere i CFU dell'esame a scelta, gli studenti di Politiche internazionali e relazioni euromediterranee possono seguire la seguente attività didattica: Ambiente, territorio e sviluppo economico (AGR/01), 8 CFU

CORSO DI LAUREA MAGISTRALE (LM-90)

SECURITY AND HUMAN RIGHTS



Key contact

Prof. Alberto Spinosa
alberto.spinosa@unitus.it

Info and contacts

unitusorienta.unitus.it
@unitus/distu

Entirely delivered in English, the Programme offers a 2-year course covering the main contemporary challenges related to the much-debated dichotomy security vs human rights. The Programme provides multidisciplinary competences (in law, political science, sociology, history, philosophy, economics) required in strategic and high-level innovation sectors, such as migration and border security, privacy and data protection, green economy and environmental sustainability.

First academic year (6/7 exams)

Focus on the main challenges arising from Global Security (Fall Semester) and Criminalisation Trends (Spring Semester).

Second academic year (5/6 exams)

Two alternative paths with a higher level of specialisation.

- **Security and Human Mobility:** path dedicated to migratory processes, with two semesters concerning, respectively, the security of borders and the management of migratory flows in the Euro-Mediterranean area (External Dimension) and the processes of legal, economic and cultural integration of migrants (Internal Dimension).
- **Security, Technology and Sustainability:** path dedicated to the new challenges to fundamental rights connected to the use of technology, with two semesters focusing, respectively, on Privacy and Data Protection and on Green Security.

Elective activities

- Annual Summer Training School
- Internships and Stages
- Final Exam/Dissertation

Teaching method

- Lectures held by leading scholars and practitioners in the fields covered by the Programme
- Training sessions and practical activities
- Distant learning: all the courses will be also available online (live streaming and recorded)

Professional opportunities

The Programme provides competences for high-level positions in:

- Private entities (national/international companies and NGOs)
- Public entities at national (e.g. Ministries, Local Entities), EU (e.g. EU Commission, EDPS, EU Agencies such as EASO and FRA) and international level (e.g. UNHCR, IOM, UNCTAD)

Training of the following professional categories:

- Experts in Security, Public Safety and Law Enforcement
- Experts in Migration Management and Border Security
- Experts in Reception and Integration of Migrants
- Experts in Legal Tech Trends and Advice
- Experts in Circular Economy, Environment and Sustainability

Further opportunities

Graduates in Security and Human Rights can apply for the Doctoral Programme on “European and Global Markets Law. Crises, Rights, Regulation”, a highly qualified legal PhD involving students from all over the world, hosted by the DISTU Department.

Admission

The Programme in Security & Human Rights is accessible to all the graduate students who:

- hold a first or second level degree in Law, Political Sciences and International Relations, Administrative Science, Sociology or History
- possess a B2 level of English proficiency, certified by an official language test (e.g. IELTS, TOEFL) or assessed at the University of Tuscia.

Target

- International students interested in careers in public and private entities and organisations
- Foreign officers, clerks and professionals who want to improve their expertise
- Italian students

Fees

Enrolled students will pay a fixed tuition fee ranging from 520 to 1000 Euros depending on the country of origin.

LazioDisco Scholarships

- 2.000 scholarships available for international and Italian students / amount: up to 5.250 Euros per year
- 510 Euros per month for ERASMUS+ international mobility, granted to students eligible to LazioDisco
- Accommodation in the UNITUS campus (single or double room with private bathroom)
- Access to canteens for lunch and dinner

Additional Grants

- 4 dedicated + 22 general scholarships for international students / amount: up to 4.900 Euros per year
- Ticket Grants of 500 Euros for the first 20 international students enrolling in a.y. 2021/2022
- Erasmus+KA107 - International Credit Mobility (ICM) Scholarships for Double Degrees with non-EU countries: 850 Euros per month for incoming international students

TEACHING PROGRAMME SECURITY AND HUMAN RIGHTS

COURSE	Ects	SSD	O.H.	Sem.
FIRST YEAR (6 Courses - 45 ECTS)				
I Semester (Global Security Trends)				
Global Security: Geopolitics and Conflict in the 21st Century	9	SPS/04 (4 ECTS) M-GGR/02 (5 ECTS)	54	I
The Global Governance of International Security	9	IUS/13 (6 ECTS) IUS/10 (3 ECTS)	54	I
Security and Individual Liberties in Comparative Perspective	6	IUS/09	36	I
II Semester (Security and Criminalisation)				
Strategies of Criminalisation and Processes of Radicalisation: Sociological Approaches	6	SPS/11 (3 ECTS) SPS/12 (3 ECTS)	36	II
New Global Threats and Criminal Law: Phenomena, Challenges and Legal Responses	9	IUS/17	54	II
Optional Courses (1 of the following)				
English for International Relations and Human Rights	6	L-LIN/12	36	II
Digital Evidence and Human Rights	6	IUS/15	36	II
Human Rights and Security in EU Criminal Investigations	6	IUS/16	36	II
SECOND YEAR				
OPTION A: SECURITY AND HUMAN MOBILITY (5 Courses, 33 ECTS)				
I Semester (The External Dimension)				
Approaches to the Governance of Migration in the Euro-Mediterranean Context	6	SPS/04	36	I
Human mobility, Asylum and Border Management: Challenges to Fundamental Rights in Europe	9	IUS/14 (6 ECTS) IUS/13 (3 ECTS)	54	I
Refugees and Economic Migrants: Between Containment and Legal Pathways	6	IUS/14	36	I
II Semester (The Internal Dimension)				
The Reception of Asylum Seekers and the Integration of Immigrants: Governance and Strategies	6	IUS/10	36	II
Optional Courses (1 of the following)				
Borders of Social Rights and Labour Rights in Europe	6	IUS/07 (3 ECTS) IUS/09 (3 ECTS)	36	II
The Problem of Citizenship: Historical and Philosophical Perspectives	6	IUS/19 (3 ECTS) IUS/20 (3 ECTS)	36	II
Migration and Integration Policies in Post-War Europe	6	M-STO/04	36	II

[...]

COURSE	Ects	SSD	O.H.	Sem.
OPTION B: SECURITY, TECHNOLOGY AND SUSTAINABILITY				
I Semester (Privacy and Data Protection)				
The Politics of Privacy and Surveillance	6	SPS/01	36	I
Legal Issues of Data Protection and Cybersecurity	6	IUS/21	36	I
Artificial Intelligence and the Threats of Automated Decision-Making	9	IUS/09	54	I
II Semester (Green Security)				
New Frontiers of Sustainability: The Regulatory Architecture of the European Green Deal	6	IUS/10	36	II
Optional Courses (1 of the following)				
Environmental Security: Food, Energy and Raw Materials	6	IUS/03 (2 ECTS) ING-IND/11 (2 ECTS) SECS-P/13 (2 ECTS)	36	II
Circular Economy and Regenerative Growth	6	SECS-P/01 (3 ECTS) SECS-P/13 (3 ECTS)	36	II
Economics and History of Development	6	SECS-P/12	36	II
Elective Courses 2 Courses (6 ECTS each), chosen from the Optional Courses or from all the other Master's Degree Programmes available at the University of Tuscia	12			
Other Activities Summer Training School (8 ECTS)/Stage (8 ECTS)/Language Ability (8 ECTS)	16			
Final Exam/Dissertation	14			
TOT.	120			

CORSO DI LAUREA A CICLO UNICO (LMG-01)
GIURISPRUDENZA

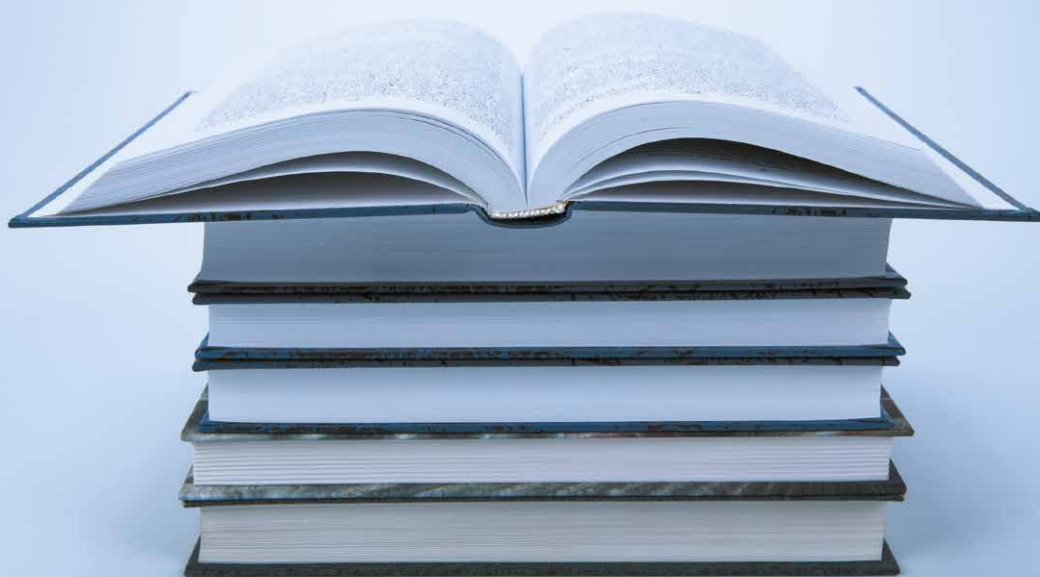

Presidente del corso

Prof. Alberto Spinosa
alberto.spinosa@unitus.it

Segreteria didattica

Tel. 0761 357876
distudidattica@unitus.it

Rappresentanti degli studenti

Roberto Maria Del Nero
robertomaria.delner@studenti.
unitus.it
Giada Micci
giada.micci@studenti.unitus.it

Obiettivi formativi

Il Corso di laurea magistrale in **Giurisprudenza** (LMG-01) offre una formazione giuridica di base solida, completa ed equilibrata, con l'obiettivo di formare la futura classe dirigente del Paese per le imprese, la pubblica amministrazione, le professioni e la ricerca.

In particolare, il Corso in **Giurisprudenza** si propone di:

- fornire agli studenti una formazione giuridica interdisciplinare e orientata alla dimensione europea e internazionale;
- fornire un'accurata preparazione istituzionale affiancata da una didattica orientata allo sviluppo delle capacità di analisi e soluzione di casi pratici anche attraverso il coinvolgimento di esponenti del mondo delle professioni (magistrati, avvocati, dirigenti della pubblica amministrazione; direttori degli uffici legali di grandi e medie imprese etc.)

Le conoscenze acquisite pongono lo studente nelle condizioni di comprendere e interpretare i vari istituti giuridici, le dinamiche che ne informano l'evoluzione, le interazioni che si realizzano con il contesto sociale, da un lato, e con quello istituzionale, dall'altro.

Il Corso di laurea magistrale in **Giurisprudenza** offre, altresì, gli strumenti intellettuali necessari agli studenti per elaborare testi, documenti, atti giuridici avvalendosi delle capacità linguistiche (in particolare della lingua inglese) e informatiche conseguite durante gli studi.

Gli studenti del corso di laurea possono svolgere periodi di studio all'estero, utilizzando le possibilità offerte nell'ambito del programma Erasmus+.

Sbocchi professionali

Il Corso di laurea magistrale in **Giurisprudenza** fornisce ai laureati le conoscenze, le capacità e i titoli necessari sia per intraprendere successivi percorsi di formazione post laurea (Master, Dottorati di ricerca etc.), sia per fare immediatamente ingresso nel mondo del lavoro. La laurea in giurisprudenza consente di partecipare alle prove per accedere alla magistratura, all'avvocatura e al notariato, nonché agli impieghi presso aziende ed enti privati, pubbliche amministrazioni, istituzioni pubbliche nazionali, internazionali e dell'Unione europea. Nell'ambito del Corso di laurea in **Giurisprudenza**

sono svolti laboratori giuridici volti a potenziare le capacità di analisi di testi normativi e giurisprudenziali e di elaborazione di argomenti giuridici.

La partecipazione ai laboratori, lo svolgimento del tirocinio forense o di altri tirocini esterni consente di acquisire i crediti previsti per le “altre attività formative”.

PIANO DI STUDI GIURISPRUDENZA

SSD	ESAME / INSEGNAMENTO	CFU
PRIMO ANNO		
IUS/18	Istituzioni di diritto romano	14
IUS/19	Storia del diritto medievale e moderno	14
IUS/01	Diritto privato I	9
IUS/20	Filosofia del diritto I	9
IUS/09	Diritto costituzionale e pubblico	9
SECS P/01	Economia politica	9
SECONDO ANNO		
L-LIN/12	Inglese Modulo I	12
	Inglese Modulo II	
IUS/01	Diritto privato II	9
IUS/14	Diritto dell'Unione europea	9
IUS/10	Diritto amministrativo	9
IUS/17	Diritto penale	9
IUS/07	Diritto del lavoro	6
TERZO ANNO		
IUS/15	Diritto processuale civile	14
IUS/13	Diritto internazionale	9
IUS/09	Diritto pubblico dell'economia e della concorrenza	9
IUS/04	Diritto commerciale	9
Un esame scelto tra quelli affini, necessari per acquisire 15 CFU (*)		
Un esame tra:		
IUS/10	Diritto amministrativo europeo	9
IUS/10	Diritto processuale amministrativo	

SSD	ESAME / INSEGNAMENTO	CFU
QUARTO ANNO		
IUS/16	Diritto processuale penale	14
IUS/21	Sistemi giuridici comparati	9
IUS/12	Diritto tributario	6
IUS/07	Diritto sindacale	6
IUS/17	Diritto penale progredito	6
IUS/03	Diritto dell'ambiente	9
QUINTO ANNO		
IUS/01	Diritto civile	9
IUS/20	Giustizia digitale	6
IUS/04	Diritto della crisi d'impresa	6
Un esame scelto tra quelli affini, necessari per acquisire 15 CFU (*)		
	Altre attività formative	16
	Prova finale	15

(*) Lo studente dovrà acquisire 15 CFU individuando 2 insegnamenti affini e integrativi tra quelli elencati di seguito, nel seguente modo: uno da 9 crediti e uno da 6 crediti.

Tra questi insegnamenti, i seguenti saranno attivati in relazione al piano di studi 2021-2022:

SECS-P/02	Politica economica	9
IUS/10	Diritto amministrativo avanzato	9
IUS/13, IUS/16 e IUS/17	Giustizia penale europea e internazionale	9
IUS/08 e IUS/09	Diritto di internet e dei social media	6
IUS/13 e IUS/14	Diritto dell'immigrazione	6
IUS/01	Diritto sportivo	6
IUS/10	Diritto amministrativo comparato	9
SECS-P/07	Economia aziendale	6
M-STO/04	Storia dell'integrazione europea	6
IUS/15-16	Organizzazione giudiziaria	6
IUS/11	Diritto delle religioni	6
IUS/04	Diritto dell'impresa sostenibile e dei mercati digitali	6

A questi esami obbligatori si aggiungono quelli a scelta dello studente. Si tratta di **2 esami a scelta**, per un totale di **15 crediti**. Lo studente deve individuare questi esami tra: gli insegnamenti impartiti a Giurisprudenza che non siano già stati scelti dallo studente nella costruzione del suo piano di studi; gli insegnamenti impartiti in altri corsi di laurea magistrale del Dipartimento; gli insegnamenti impartiti in altri corsi di laurea magistrale dell'Ateneo.

La scelta è libera e lo studente può sostenere qualunque esame, purché diverso, naturalmente, da quelli che deve superare in quanto esami obbligatori e a condizione che si tratti di insegnamenti coerenti, per il tipo di nozioni impartite, con gli obiettivi formativi del corso di laurea. Lo studente può sostenere gli esami a scelta a condizione di aver superato almeno 3 esami obbligatori. Gli esami relativi agli insegnamenti del secondo semestre si possono sostenere solo a partire dalla sessione estiva.

POST LAUREA

Coordinatore

Prof.ssa Rosa Anna Ruggiero
rosa.ruggiero@unitus.it

Referente

Maria Annunziata Silvestri
Tel. 0761 357601

Dottorato di ricerca in **Diritto dei mercati europei e globali. Crisi, diritti, regolazione**

Offre una formazione di alta qualificazione nelle scienze giuridiche applicate allo studio della regolazione dell'economia. L'attenzione del percorso formativo è principalmente rivolta agli aspetti pubblicistici e privatistici che regolano i singoli rapporti di scambio, l'economia e i mercati, anche nei riflessi sanzionatori e al fenomeno della internazionalizzazione ed europeizzazione del diritto.

Per informazioni più dettagliate consultare il sito di Dipartimento:

<https://www.unitus.it/post-laurea/dottorati-di-ricerca/corsi-di-dottorato-attivi/diritto-dei-mercati-europei-e-globali-crisi-diritti-regolazione/>
raggiungibile seguendo questo percorso:

Home > Post-Laurea > Dottorati di Ricerca > Corsi di Dottorato attivi

Coordinatore

Prof.ssa Patrizia Mania
patrizia.mania@unitus.it

Struttura didattica

DISTU Complesso San Carlo
Via San Carlo, 32

Dottorato di ricerca in **Scienze storiche e dei beni culturali**

Il corso promuove un'attività di ricerca qualificata e innovativa nel campo delle scienze storico-sociali e dei beni culturali che esplori la storia delle società umane e la produzione culturale materiale e immateriale, specificamente artistica, lungo un arco temporale compreso tra l'antichità e l'età contemporanea. La comprensione di fonti storiche e archivistiche, testimonianze archeologiche ed espressioni artistiche richiede infatti una loro collocazione in un paesaggio segnato da tracce, memorie, eredità, avvalendosi altresì di discipline e tecnologie diagnostiche e informatiche. I dottori di ricerca in Scienze storiche e dei beni culturali sono idonei a esercitare attività di ricerca presso atenei italiani e stranieri, ma anche ad assumere incarichi presso enti pubblici, sovrintendenze,

istituti di restauro, musei, enti privati, istituti di ricerca, case editrici, centri di documentazione e catalogazione. Le competenze acquisite possono costituire un'ulteriore qualificazione in vista di un'occupazione in ambito giornalistico, della comunicazione pubblica e dell'azione culturale.

Per informazioni più dettagliate consultare il sito di Dipartimento:

<https://www.unitus.it/post-laurea/dottorati-di-ricerca/corsi-di-dottorato-attivi/scienze-storiche-e-dei-beni-culturali/>

raggiungibile seguendo questo percorso:

Home > Post-Laurea > Dottorati di Ricerca > Corsi di Dottorato attivi

Referente

Prof. Luigi Principato
lprincipato@unitus.it

Per informazioni

Segreteria didattica del
Dipartimento di Studi
linguistico-letterari,
storico-filosofici e giuridici
Via San Carlo, 32
Tel. 0761 357875

Tirocini extracurricolari

(c.d. *Stages*)

In aggiunta ai tirocini previsti durante il corso di studi, tra i quali si segnala il tirocinio forense presso studi legali, l'Università degli studi della Tuscia offre ai laureati in giurisprudenza opportunità di contatto con il mondo del lavoro attraverso i tirocini extracurricolari (c.d. *Stages*). Ai neo-laureati è offerto un ampio ventaglio di opzioni: i tirocini esistenti consentono di svolgere esperienze professionali presso pubbliche amministrazioni, tribunali, autorità indipendenti, imprese operanti in settori tradizionali e nelle nuove tecnologie, oltre che presso studi di professionisti.

UNITÀ DEI SERVIZI LINGUISTICI

L'Unità dei Servizi Linguistici, istituita nel 2012, è stata parte integrante del Dipartimento DISTU fino al 2023, organizzando lettorati/esercitazioni a sostegno dell'apprendimento delle lingue straniere per le studentesse e gli studenti dei Corsi di laurea in Lingue e culture moderne e Lingue e culture per la comunicazione internazionale, in sintonia con gli insegnamenti di Lingua e traduzione compresi nei piani di studio.

Nel 2023 l'Unità dei Servizi Linguistici è stata soppressa e le sue funzioni sono ora svolte dal Centro Linguistico di Ateneo (CLA), la cui direttrice è la prof.ssa Sonia di Vito. Per il Dipartimento DISTU la rappresentante nel consiglio del CLA è la prof.ssa Giovanna Fiordaliso, attuale presidente del Consiglio unificato dei corsi di lingue L-11 e LM-37.

INFORMAZIONI UTILI

Requisiti per l'accesso ai corsi di laurea

Per essere ammessi ai Corsi di laurea triennale e al Corso a ciclo unico di Giurisprudenza è obbligatorio essere in possesso di un diploma di scuola secondaria superiore o di altro titolo di studio riconosciuto idoneo in base alle norme vigenti e secondo quanto indicato dal Regolamento didattico di ateneo (art. 3 c.2 e 20). L'adeguatezza della preparazione iniziale è accertata mediante una **prova di ingresso**, obbligatoria, ma non selettiva e quindi non vincolante ai fini dell'iscrizione, volta a verificare i requisiti di conoscenza della lingua italiana essenziali per frequentare i corsi. La mancanza dei requisiti previsti per il superamento della prova di ingresso costituisce per lo studente un debito formativo le cui modalità di recupero, da soddisfare entro il primo anno di corso, sono indicate dal Dipartimento. Per essere ammessi al Corso di laurea magistrale gli studenti devono aver conseguito la laurea triennale o aver conseguito alcuni CFU nei settori scientifico-disciplinari indicati nel piano di studi del corso che si intende scegliere: sono ammessi al Corso di laurea magistrale in **Lingue e culture per la comunicazione internazionale** (LM-37) gli studenti triennali che abbiano conseguito (eventualmente colmando alcuni deficit) 44 cfu in materie relative alle lingue e alle letterature straniere e in altre materie a queste attinenti; sono ammessi al Corso di laurea magistrale in **Scienze della politica, della sicurezza internazionale e della comunicazione pubblica**, i laureati che abbiano conseguito almeno 35 CFU nei settori scientifico-disciplinari indicati nel piano di studi; per essere ammessi al Corso di laurea magistrale in **Archeologia e Storia dell'arte** occorre possedere la laurea triennale e i requisiti curriculari previsti dal manifesto degli studi.

Frequenza delle lezioni

La frequenza non è obbligatoria, ma è fortemente consigliata. Potranno essere introdotti programmi diversificati per gli studenti frequentanti e per i non frequentanti. Per esempio, il docente può valutare ai fini dell'esame la frequenza effettiva a seminari, esercitazioni o attività di laboratorio.

Il piano di studio. Cos'è e come si compila

Subito dopo l'iscrizione, ogni studente deve compilare il suo **piano di studio individuale**. Il piano di studio è il programma degli esami che lo studente intende sostenere nel suo percorso biennale, triennale o quinquennale.

Compilare il piano di studio è indispensabile per potersi prenotare agli esami. Inoltre, per potersi prenotare è obbligatorio compilare il questionario anonimo sulle opinioni relative alla qualità degli insegnamenti degli esami che si prevede di sostenere.

Ogni Corso di studi (triennale, magistrale o a ciclo unico) propone uno o più **piani di studio** che lo studente può consultare e scaricare. Lo studente può organizzare il suo piano di studio scegliendo gli esami presenti nell'**offerta formativa** del suo anno di iscrizione.

Lo studente può compilare il suo piano di studio *online*, dal **portale dello studente** <http://portalestudenti.unitus.it/Default.aspx> entrando con le proprie credenziali (nome utente e password). Completata la compilazione, dovrà convalidare *online* il piano di studio: il sistema indicherà se ci sono errori di compilazione.

Il piano di studio può essere modificato durante il percorso degli studi, nel rispetto dell'offerta formativa e delle **propedeuticità**, cioè dell'obbligo di sostenere alcuni esami, considerati preparatori, prima di altri.

Tutte le richieste di modifiche al piano di studio non accettate dal portale dello studente dovranno essere sottoposte all'approvazione del Consiglio di corso di studi.

Esami a scelta

I piani di studio proposti nel Corso di studio prevedono esami obbligatori, esami proposti in alternativa tra loro ed esami a scelta dello studente, secondo una distribuzione di crediti indicata nell'offerta formativa. Per il Corso di laurea in **Giurisprudenza** gli esami a scelta possono essere sostenuti in qualunque momento, a condizione che siano stati superati almeno tre esami obbligatori.

SEGRETERIE E SERVIZI PER GLI STUDENTI

Segreteria didattica

distudidattica@unitus.it

Infopoint telefonico tel. 0761 357876 - 0761 357898
dal lunedì al venerdì, ore 9:30-12:00

Responsabile

Dott.ssa Maria Chiara Sangiovanni
sangiovanni@unitus.it

Complesso Riello

beniculturali@unitus.it

Referenti

Barbara Cruciani
cruciani@unitus.it
Francesca Marzo
fmarzo@unitus.it
Anna Grechi
a.grechi@unitus.it
Franca Vincenti
vincenti@unitus.it

Aule Informatiche

Via S. Carlo, 32 - 01100 Viterbo

Il Dipartimento attualmente dispone di 4 laboratori informatici (Aule 7, 9, 10 e 11) per un totale di n. 92 postazioni connesse in rete, per lezioni ed esercitazioni dei Corsi di studio incardinati nel Dipartimento.

Referente

Dott. Pasquale Ferrante
Tel. 0761 357877 - ferrante@unitus.it

Biblioteche

POLO BIBLIOTECARIO UMANISTICO-SOCIALE

Via S. Maria in Gradi, 4 01100 Viterbo

Tel. 0761 357636 - 0761 357619 - polous@unitus.it

Orari

Sala lettura:

lunedì - venerdì 9:00-24:00
sabato e domenica 9:00-19:00

Prestito e distribuzione:

lunedì - giovedì 9:00-17:00
venerdì 9:00-13:00

Agosto: lunedì - venerdì 9:00-13:00

Direttore:

Dott.ssa Maria Giovanna Pontesilli
Tel. 0761 357619 - pontesilli@unitus.it

PUNTO DI SERVIZIO S. CARLO

Via S. Carlo, 32 - 01100 Viterbo

Tel. 0761 357847 - polous@unitus.it

Orari

Sala lettura:

lunedì - venerdì 9:00-19:00

Prestito e distribuzione:

lunedì venerdì 9:00-13:00

PUNTO DI SERVIZIO RIELLO II

Largo dell'università snc 01100 Viterbo
Tel. 0761 357165 - polous@unitus.it

Orari

Sala lettura, prestito e distribuzione:

Lunedì - giovedì 9:00-17:00
venerdì 9:00-13:00

Presso tutte le sedi dell'area umanistico-sociale (S. Carlo, RIELLO II) è presente un servizio di **BIBLIOPPOINT** dotato di **TOTEM** in libera consultazione.

Placement

Coordinatori

Prof. Luigi Principato
lprincipato@unitus.it

Tirocini

Delegato per i tirocini

Dott. Pietro Giulio Riga - pietrogulio.riga@unitus.it

Referenti L-11

Prof.ssa Cristina Rosa - rosacristina@unitus.it
Prof. Stefano Telve - telve@unitus.it

Referente LM-37

Prof. Stefano Telve - telve@unitus.it

Referente LM-62

Prof.ssa Raffaella Petrilli - rpetrilli@unitus.it

Referente LM-2, LM-89

Prof. Giuseppe Romagnoli - romagnoli@unitus.it

Referente LMG-01

Prof.ssa Daniela Vitiello - daniela.vitiello@unitus.it

Delegato per disabilità

Prof.ssa Daniela di Ottavio - daniela.diottavio@unitus.it

Erasmus

Delegati

L-11, LM-37

Prof.ssa Cristina Rosa - rosacristina@unitus.it

LM-62

Prof.ssa Raffaella Petrilli - rpetrilli@unitus.it

LMG-01, LM-90

Prof. Valerio Bontempi - valerio.bontempi@unitus.it

LM-2, LM-89

Prof.ssa Patrizia Mania - patrizia.mania@unitus.it

Orientamento e tutorato

Il servizio Orientamento e tutorato consente a tutti gli studenti, e in particolare ai nuovi iscritti, di avere informazioni, chiarimenti e materiale informativo sui Corsi di studio, sulle iniziative didattiche e sugli eventi organizzati dal dipartimento. Il servizio è rivolto non solo agli studenti già iscritti, ma anche agli studenti delle scuole superiori che sono interessati a conoscere l'offerta formativa del dipartimento. A questo scopo il servizio Orientamento e tutorato è presente e organizza, anche in collaborazione con le scuole, numerose attività, come ad esempio incontri di presentazione dei corsi (sia in sede, sia presso le scuole), open day, lezioni a tema, accoglienza e partecipazione a lezioni universitarie, ad attività culturali (per esempio rassegne di cinema, partecipazione al Caffè festival), project work per l'alternanza scuola-lavoro ed altri eventi d'interesse didattico. Il servizio è svolto da studenti esperti (tutor) e coordinato da docenti incaricati, che è possibile contattare attraverso la posta elettronica e i profili social per avere informazioni e per pianificare eventi ed incontri.

Tutor

Per i nomi e i recapiti dei tutor e altre informazioni, si consulti la pagina web del dipartimento:

<https://www.unitus.it/dipartimenti/distu/didattica/tutorato-distu/>

raggiungibile seguendo questo percorso

Home > Dipartimenti > Distu > Didattica > Tutorato

Delegati

Prof.ssa Victoria Almonte - victoria_almonte@unitus.it

Prof.ssa Cristina Muru - cristina.muru@unitus.it

Prof. Fausto Nicolai - fausto.nicolai@unitus.it

Prof. Fabio Pacini - pacini@unitus.it

Prof.ssa Raffaella Petrilli - rpetrilli@unitus.it

Laboratori

Laboratorio SLIM

Il Laboratorio di Semiotica e Linguistica Italiana Multimediale (SLIM) ha funzione di supporto per la didattica delle materie semiotiche e linguistiche con le nuove tecnologie. È dotato di una saletta per videoconferenza, di terminali web e di strumenti per archiviare e gestire dati in formato digitale.

Responsabili

Proff. R. Gualdo, R. Petrilli, S. Telve

MEDlab - Laboratorio di traduzione e di analisi testuale

Fornisce un supporto informatico d'avanguardia alle iniziative correlate al progetto d'eccellenza del dipartimento, consentendo in particolare, attraverso una sofisticata dotazione hardware e software ricerche e analisi di grandi corpora testuali, traduzione di testi in tutte le principali lingue europee e del mondo, realizzazione di mostre virtuali.

Responsabile

Prof. R. Gualdo

Laboratorio di giudizio simulato e argomentazione giuridica (J-ARGO)

Avviato nell'anno accademico 2013-2014 - a seguito dell'accorpamento dei due precedenti laboratori giuridici sul giudizio simulato (GIUSI) e sull'argomentazione giuridica (ARGO) - il laboratorio J-ARGO mira a potenziare, da un lato, le capacità di analisi di testi normativi e sentenze e, dall'altro, le capacità di elaborazione di argomenti giuridici.

Responsabile

Prof. L. Principato

Laboratorio fotografico e Laboratorio di Registrazione e documentazione Grafica e fotografica

Il Laboratorio, istituito nel 1990 con sede nel Blocco F di Riello, svolge attività didattiche e di supporto alla ricerca archeologica, in particolare negli ambiti legati alla documentazione grafica e fotografica di oggetti,

monumenti, siti e contesti archeologici. Vi ha sede un ricco archivio cartografico e di fotografie aeree storiche. Le collezioni, interamente digitalizzate, sono disponibili per la consultazione da parte di studenti e studiosi.

Responsabile

Prof. G. Romagnoli

Tel. 0761 357675 - romagnoli@unitus.it

Laboratorio di Natural Language Processing. Strumenti e tecniche per la trascrizione e l'elaborazione linguistica

Il laboratorio garantisce l'acquisizione delle competenze per l'elaborazione elettronica dei dati testuali (orali e scritti) e per la loro analisi.

Gli studenti apprendono gli aspetti teorici e si esercitano nella costruzione di banche dati linguistiche (imparando a gestire i criteri per la selezione e l'uso del materiale testuale primario, come nei casi di operazioni di trascrizione del parlato, a vari scopi), nella revisione linguistica (diversificata a seconda dei fini: verbalizzazione o deposito istituzionale, analisi linguistico-semiotica, marketing ecc.), e nelle metodologie di rappresentazione e codifica dell'informazione linguistico-testuale.

Responsabili

Proff. R. Petrilli, D. Femia

Laboratorio giuridico sulla massimazione delle sentenze

Il Laboratorio giuridico sulla massimazione, inaugurato nell'a.a. 2018/2019, nasce dalla sinergia tra l'Università della Tuscia e il Tribunale di Viterbo in considerazione della crescente rilevanza del "precedente" nell'adozione delle decisioni giudiziarie e si propone di potenziare le capacità di analisi delle sentenze e di selezione degli snodi rilevanti, permettendo l'acquisizione del linguaggio specialistico e delle tecniche di scrittura giuridica. Il Laboratorio è strutturato in due parti: la prima, in Università, in cui si apprendono le tecniche di lavoro, la seconda - sotto forma di tirocinio - presso il Tribunale di Viterbo.

Responsabili

Proff.sse G. Gioia, R.A. Ruggiero

Avvio alla scrittura accademica

Il corso guida gli studenti alla progettazione e alla stesura della tesi di laurea attraverso l'analisi della struttura e delle caratteristiche dei testi scientifici in ambito accademico e la presentazione delle diverse fasi del processo di scrittura di una tesi.

Viene prestata particolare attenzione alla ricerca e all'uso delle fonti bibliografiche, alla consultazione di risorse digitali – anche in collaborazione con il Polo bibliotecario umanistico-sociale di ateneo –, all'organizzazione dei contenuti, alle modalità di argomentazione e all'allestimento degli apparati paratestuali.

Responsabile

Prof.ssa L. Clemenzi

Laboratorio di italiano L2

Il laboratorio formatosi nel 2020 nasce dalle esperienze comuni di ricerca e insegnamento dei colleghi del DISTU afferenti ai settori L-FIL-LET/12, L-LIN/01 e L-LIN/02 con l'obiettivo di costituire un punto di riferimento all'interno dell'ateneo per tutte le questioni che concernono l'insegnamento e lo studio scientifico dell'italiano come lingua straniera e come lingua seconda. Si occupa pertanto della selezione dei docenti e degli esercitatori di italiano L2 per gli studenti Erasmus in arrivo, per studenti Erasmus+ ed Erasmus KA, di fornire corsi all'interno delle scuole estive offerte dall'ateneo agli studenti in arrivo e al consorzio USAC. Quanto alla ricerca, il laboratorio offre un sostegno organizzativo per facilitare tutte le iniziative che gli afferenti stessi e tutti i ricercatori del dipartimento e dell'ateneo potenzialmente interessati vogliono portare avanti quali l'organizzazione di convegni e incontri di studio, la pubblicazione di volumi, la raccolta di finanziamenti tramite la partecipazione a bandi nazionali e internazionali sulle tematiche della linguistica dell'italiano come lingua straniera o seconda.

Responsabili

Prof. F. Casadei, L. Clemenzi, R. Gualdo, L. Lorenzetti, C. Muru, S. Telve

Laboratorio di ADR

Il laboratorio si propone di offrire agli studenti i mezzi pratici e le basi teoriche per apprendere in concreto le modalità di risoluzione alternativa delle controversie-

Responsabili

Prof. M. Benincasa, G. Gioia

Laboratorio CELO Lab

Il Laboratorio supporta l'Unità di ricerca "I linguaggi nella sfera pubblica", che svolge ricerche sui fenomeni della comunicazione pubblica contemporanea (hate speech, fake news, teorie del complotto) in collaborazione con studiosi italiani e internazionali.

La documentazione dei lavori è disponibile sul sito:

<https://celo.education/>

Responsabile

Prof.ssa R. Petrilli

Il DISTU è presente su Facebook (**Unitus Distu**), Twitter (**@UnitusDistu**), Instagram (**@UnitusDistu**), Youtube (**Distu comunicazione**).

Delegata

Prof.ssa C. Muru

CALENDARIO ACCADEMICO

Corsi di L-11/LM-37

Corsi

Corsi del I semestre

30 settembre 2024 - 13 dicembre 2024

Corsi del II semestre

24 febbraio 2025 - 16 maggio 2025

Collaboratori Esperti Linguistici / Esercitori

Corsi del I semestre

7 ottobre 2024 - 13 dicembre 2024

Corsi del II semestre

24 febbraio 2025 - 16 maggio 2025

Festività

Natale

20 dicembre 2024 - 6 gennaio 2025

Pasqua

18 aprile - 22 aprile 2025

Sessioni di esami

Sessione invernale

8 gennaio 2025 - 21 febbraio 2025

Sessione estiva

9 giugno 2025 - 25 luglio 2025

Sessione autunnale

1 settembre 2025 - 19 settembre 2025

Sessione straordinaria dicembre

9 dicembre 2025 - 19 dicembre 2025

Esami CEL / Esercitori

Sessione invernale

8 gennaio 2025 - 17 febbraio 2025

Sessione estiva

26 maggio 2025 - 6 giugno 2025

Sessione autunnale

1 settembre 2025 - 12 settembre 2025

Sessione straordinaria dicembre

9 dicembre 2025 - 19 dicembre 2025

Sedute di laurea

Sessione invernale 2024-2025

11 febbraio 2025

Sessione straordinaria maggio 2024-2025

13 maggio 2025

Sessione estiva 2024-2025

8 luglio 2025

Sessione autunnale 2024-2025

7 ottobre 2025

Sessione straordinaria 2024-2025

9 dicembre 2025

Sessione invernale 2025-2026

10 febbraio 2026

Corso di LM-62

Corsi

Corsi annuali

30 settembre 2024 - 23 maggio 2025

Corsi del I semestre

30 settembre - 13 dicembre 2024

Corsi del II semestre

24 febbraio - 23 maggio 2025

Festività

Natale

20 dicembre 2024 - 6 gennaio 2025

Pasqua

18 aprile - 22 aprile 2025

Sessioni di esami

Sessione straordinaria 2024-2025

8 gennaio - 21 febbraio 2025

Sessione invernale

8 gennaio - 21 febbraio 2025

Sessione estiva

3 giugno - 25 luglio 2025

Sessione autunnale

5 settembre - 26 settembre 2025

Sessione straordinaria dicembre

9 dicembre - 19 dicembre 2025

La sessione straordinaria di dicembre è aperta a tutti gli studenti iscritti.

Sedute di laurea

Sessione invernale 2024-2025

11 febbraio 2025

Sessione straordinaria maggio 2024-2025

13 maggio 2025

Sessione estiva 2024-2025

8 luglio 2025

Sessione autunnale 2024-2025

7 ottobre 2025

Sessione straordinaria 2024-2025

9 dicembre 2025

Sessione invernale 2025-2026

10 febbraio 2026

Corsi di LMG-01/LM-90

Corsi

Corsi annuali

LMG-01 23 settembre 2024 - 23 maggio 2025

LM-90 7 ottobre 2024 - 23 maggio 2025

Corsi del I semestre

LMG-01 23 settembre 2024 - 13 dicembre 2024

LM-90 7 ottobre 2024 - 19 dicembre 2024

Corsi del II semestre

24 febbraio - 23 maggio 2025

Festività

Natale

20 dicembre 2024 - 6 gennaio 2025

Pasqua

18 aprile - 22 aprile 2025

Sessioni di esami

Sessione straordinaria 2024-2025

8 gennaio - 21 febbraio 2025

Sessione invernale

8 gennaio - 21 febbraio 2025

Sessione estiva

3 giugno - 25 luglio 2025

Sessione autunnale

5 settembre - 19 settembre 2025

Sessione straordinaria dicembre

9 dicembre - 19 dicembre 2025

L'appello straordinario di dicembre è esteso a tutti gli insegnamenti del corso di laurea in Giurisprudenza senza distinzione di anno ed a tutti gli studenti iscritti almeno al secondo anno di corso.

Sedute di laurea

Sessione invernale 2024-2025

11 febbraio 2025

Sessione straordinaria maggio 2024-2025

13 maggio 2025

Sessione estiva 2024-2025

8 luglio 2025

Sessione autunnale 2024-2025

7 ottobre 2025

Sessione straordinaria 2024-2025

9 dicembre 2025

Sessione invernale 2025-2026

10 febbraio 2026

Corso di LM-2/LM-89

Corsi

Corsi annuali

23 settembre 2024 - 6 giugno 2025

Corsi del I semestre

23 settembre 2024 - 10 gennaio 2025

Corsi del II semestre

24 febbraio - 6 giugno 2025

Sessioni di esami

Sessione invernale

13 gennaio 2025 - 21 febbraio 2025

Sessione estiva

9 giugno 2025 - 31 luglio 2025

Sessione autunnale

8 settembre - 31 ottobre 2025

Sessione straordinaria dicembre 2024

1 dicembre - 9 dicembre 2025

Sessione straordinaria aprile 2025

1 aprile - 18 aprile 2025

Spedite di laurea

Sessione a.a. 2023/2024

15 - 18 ottobre 2024

17 - 20 dicembre 2024

11 - 14 febbraio 2025

Sessione a.a. 2024/2025

13 - 15 maggio 2025

7 - 11 luglio 2025

13 - 17 ottobre 2025

15 - 19 dicembre 2025

9 - 13 febbraio 2026

* In attesa di delibera il calendario accademico dell'a.a. 24/25.

STRUTTURA DEL DIPARTIMENTO

Direttore

Prof. Luca Lorenzetti
l.lorenzetti@unitus.it

Vice-direttore

Prof. Saverio Ricci
ricci.s@unitus.it

Segreteria amministrativa

Dott.ssa Maria Annunziata Silvestri
silvestri@unitus.it

Responsabile della Segreteria didattica

Dott.ssa Maria Chiara Sangiovanni
sangiovanni@unitus.it

Sede e Indirizzi

Via San Carlo, 32 - 01100 Viterbo
Largo dell'università snc - 01100 Viterbo
www.unitus.it/it/dipartimento/distu

Proff. I fascia

Stefano Battini, Nicola Corbo, Riccardo Gualdo, Luca Lorenzetti, Enrico Parlato, Maria Pia Ragionieri, Saverio Ricci, Francesca Saggini, Mario Savino, Carlo Sotis, Stefano Telve, Diego Vaiano, Giulio Vesperini

Proff. II fascia

Maurizio Balistreri, Maurizio Benincasa, Alessandro Bufalini, Federica Casadei, Alessandro Cifariello, Daniela Comandè, Elisabetta Cristallini, Salvatore De Vincenzo, Maria Gabriella Dionisi, Daniela Di Ottavio, Sonia Di Vito, Giovanna Fiordaliso, Gina Gioia, Roberta Giordano, Patrizia Mania, Paolo Marini, Michela Marroni, Maria Raffaella Menna, Catia Papa, Raffaella Petrilli, Luigi Principato, Giuseppe Romagnoli, Rosa Anna Ruggiero, Alberto Spinosa

Ricercatori

Cristina Muru, Cristina Rosa, Alessandra Serra

Ricercatori a tempo determinato

Victoria Almonte, Serena Barchi, Barbara Bello, Valerio Bontempi, Laura Clemenzi, Emanuela De Blasio, Simone Duranti, Diego Femia, Martina Galli, Fausto Nicolai, Fabio Pacini, Pietro Giulio Riga, Roberto Romagnino, Daniela Vitiello.

Rappresentanti degli studenti in Consiglio

Marika Mariarita Acri
marikamariarita.acr@studenti.unitus.it
Maya Chemingui
maya.chemingui@studenti.unitus.it
Lorenzo Trallici
lorenzo.trallici@studenti.unitus.it

Rappresentante CCS di Lingue e culture moderne L-11

Lorenzo Trallici, Hadj Sassi Karim

Rappresentante CCS di Lingue e culture per la comunicazione internazionale LM-37

In attesa di nomina

Rappresentanti CCS Security and human rights LM-90

Maya Chemingui

Rappresentanti CCS

di Giurisprudenza LMG-01

Roberto Maria Del Nero, Giada Micci

Rappresentanti CCS di LM-2 e LM-89

Lucia Arsentì

Rappresentante CCS di Scienze della politica, della sicurezza internazionale e della comunicazione pubblica LM-62

Marika Acri Mariarita

Rappresentante dei dottorandi e assegnisti di ricerca in Consiglio di Dipartimento

Andrea Della Casa

PERSONALE DOCENTE



Maurizio Balistreri	maurizio.balistreri@unitus.it	0761 357859
Stefano Battini	s.battini@unitus.it	0761 357871
Maurizio Benincasa	m.benincasa@unitus.it	0761 357861
Alessandro Bufalini	alessandro.bufalini@unitus.it	0761 357817
Federica Casadei	f.casadei@unitus.it	0761 357870
Alessandro Cifariello	a.cifariello@unitus.it	0761 357890
Daniela Comandé	dani.comande@unitus.it	0761 357886
Nicola Corbo	corbo@unitus.it	0761 357856
Elisabetta Cristallini	cristallini@unitus.it	0761 357679
Salvatore De Vincenzo	devincenzo@unitus.it	0761 357153
Daniela Di Ottavio	daniela.diottavio@unitus.it	0761 357818
Sonia Di Vito	sonia.divito@unitus.it	0761 357851
Maria Gabriella Dionisi	dionisi@unitus.it	0761 357805
Giovanna Fiordaliso	g.fiordaliso@unitus.it	0761 357896
Gina Gioia	gina.gioia@unitus.it	0761 357849
Roberta Giordano	roberta.giordano@unitus.it	0761 357813
Riccardo Gualdo	gualdo@unitus.it	0761 357865
Luca Lorenzetti	l.lorenzetti@unitus.it	0761 357885

Patrizia Mania	patrizia.mania@unitus.it	0761 357197
Paolo Marini	paolo.marini@unitus.it	0761 357147
Michela Marroni	m.marroni@unitus.it	0761 357819
Maria Raffaella Menna	mrmenna@unitus.it	0761 357685
Cristina Muru	cristina.muru@unitus.it	0761 357713
Catìa Papa	papa.catia@unitus.it	0761 357874
Enrico Parlato	parlato@unitus.it	0761 357160
Raffaella Petrilli	rpetrilli@unitus.it	0761 357867
Luigi Principato	lprincipato@unitus.it	0761 357846
Maria Pia Ragionieri	mpragionieri@unitus.it	0761 357853
Saverio Ricci	saveriori@gmail.com	0761 357862
Giuseppe Romagnoli	romagnoli@unitus.it	0761 357151
Cristina Rosa	rosacristina@unitus.it	0761 357854
Rosa Anna Ruggiero	rosa.ruggiero@unitus.it	0761 357894
Francesca Saggini	fsaggini@unitus.it	0761 357882
Mario Savino	mario.savino@unitus.it	0761 357878
Alessandra Serra	alessandra.serra@unitus.it	0761 357842
Carlo Sotis	carlo.sotis@gmail.com	0761 357880
Alberto Spinosa	alberto.spinosa@unitus.it	0761 357675
Stefano Telve	telve@unitus.it	0761 357868
Diego Vaiano	vaiano@unitus.it	0761 357034
Giulio Vesperini	gvesperini@unitus.it	0761 357863

Ricercatori a tempo determinato

Victoria Almonte	victoria_almonte@unitus.it	0761 357833
Serena Barchi	serena.barchi@unitus.it	0761 357864
Barbara Bello		
Valerio Bontempi	valerio.bontempi@unitus.it	0761 357848
Laura Clemenzi	laura.clemenzi@unitus.it	0761 357883
Emanuela De Blasio	deblasio@unitus.it	0761 357843
Simone Duranti	durantis@gmail.com	0761 357815
Diego Femia	d.femia@unitus.it	0761 357837
Martina Galli	martinagalli@unitus.it	0761 357880
Fausto Nicolai	fausto.nicolai@unitus.it	0761 357001
Fabio Pacini	pacini@unitus.it	0761 357892
Pietro Giulio Riga	pietrogiulio.riga@unitus.it	0761 357188
Roberto Romagnino	roberto.romagnino@unitus.it	0761 357844
Daniela Vitiello	daniela.vitiello@unitus.it	0761 357879

PERSONALE TECNICO-AMMINISTRATIVO



Barbara Angelino	Ufficio di supporto del Centro Linguistico di Ateneo	bangelino@unitus.it	0761 357889
Nella Carlucci	Segreteria amministrativa	nellacar@unitus.it	0761 357841
Daniela Cesaretti	Ufficio di supporto del Centro Linguistico di Ateneo	danielac@unitus.it	0761 357897
Barbara Cruciani	Segreteria didattica	cruciani@unitus.it	0761 357888
Sante Fabbri	Ufficio tecnico-informatico	sante.fabbri@unitus.it	0761 357855
Pasquale Ferrante	Ufficio tecnico-informatico	ferrante@unitus.it	0761 357877
Francesca Marzo	Segreteria didattica	fmarzo@unitus.it	0761 357959
Maria Annunziata Silvestri	Segreteria amministrativa	silvestri@unitus.it	0761 357607
Anna Grechi	Segreteria didattica	a.grechi@unitus.it	0761 357898
Alessandra Mustica	Segreteria amministrativa	amustica@unitus.it	0761 357602
Alfio Pizzi	Segreteria amministrativa	alfiopizzi@unitus.it	0761 357172
Antonella Salvatori	Ufficio tecnico-informatico	a.salvatori@unitus.it	0761 357860
Maria Chiara Sangiovanni	Resp. segreteria didattica	sangiovanni@unitus.it	0761 357875
Franca Vincenti	Segreteria didattica	vincenti@unitus.it	0761 357881

COLLABORATORI ESPERTI LINGUISTICI C.E.L.



Janet Duggan

jduggan@unitus.it

Maria Esperanza García Sánchez

esperanza@unitus.it

Claudio Francisco Salvadores Merino

claudio@unitus.it

COME RAGGIUNGERE IL DIPARTIMENTO DISTU

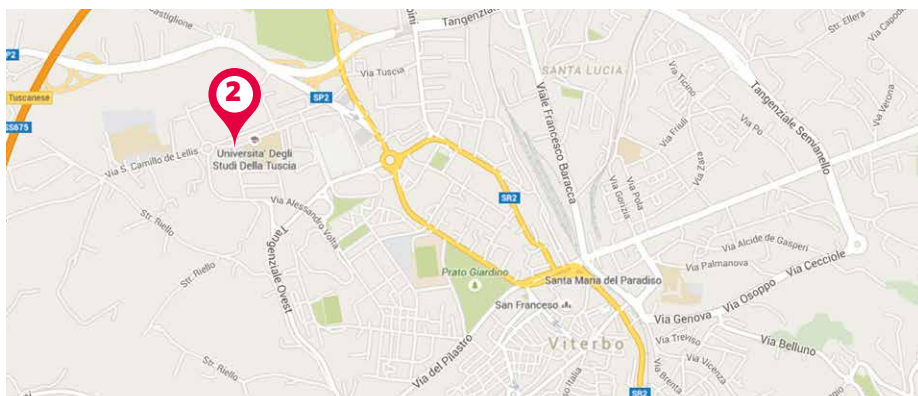
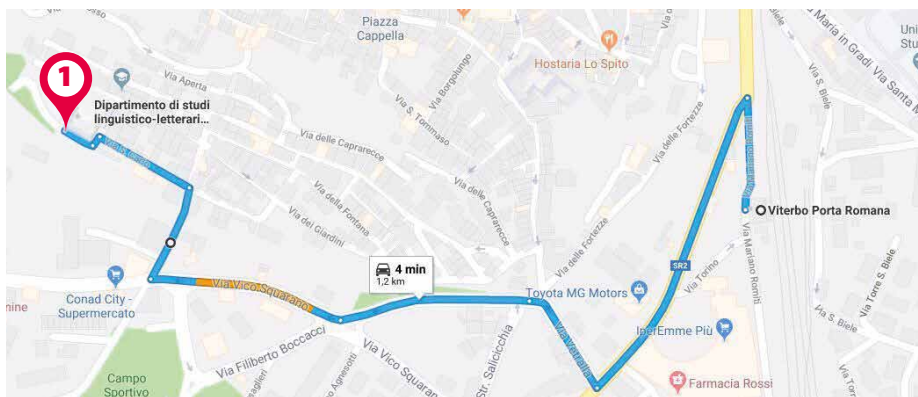

Le strutture dei corsi di studio del DISTU sono distribuite tra due sedi.

1 Le aule informatiche, l'Unità dei Servizi Linguistici, le Segreterie e le aule didattiche e gli studi dei docenti dei corsi di L-11, LM-37, LM-62 e LMG-01 sono riunite presso il **Complesso monumentale San Carlo**, con al centro il parco e l'omonima Chiesa del XII secolo che è l'Aula Magna.

2 Le aule, gli studi dei docenti e il presidio di segreteria del corso di laurea LM-2/LM-89 sono presso il **Complesso Riello**.

